EL DIARIO PALENTINO

N.º REFUNDIDO 10.576

Fundado en 1882 y 1890

(Depósito Legal: P-2-1958) Razón Social: «El Diario Palentino-El Día de Palencia, S. L.». Mayor, 99.

(Franqueo Concertado)

EL DIA DE PALENCIA

Director: JOSE LUIS ALONSO ALMODOVAR

Oficinas, (Tfno. 722690). Redacción, (Tfno. 723942). Administración (Teléfono 722333 Mayor, 99

Apartado de Correos, 17

DOMINGO 12 OCTUBRE 1975

EDICION MADRUGADA

8 PESETAS

Porque no le apoya en sus reivindicaciones sobre el SAHARA

Marruecos, contra Argelia

Rabat, 11. (Efe). — El diario progubernamental marroquí «Le Matin» acusa hoy a Argelia de apoyar lo que califica de «colonialismo español» en el Sahara.

En un comentario al discurso pronunciado por el ministro de Asuntos Exteriores argelino ante la Asamblea de las Naciones Unidas, el periódico afirma que este último propugnó la celebración de un referendum en el Sahara bajo los auspicios de la ONU, con lo que el referido ministro, Abdelaziz Buteflika, «no hacía más que apoyar el colonialismo español», agrega «Le Matin».

«La declaración de Buteflika —añade el diario— está dentro del mismo espíritu y letra de lo expresado por el delegado español en las Naciones Unidas respecto a la cuestión del Sahara».

El diario termina insistiendo en que Marruecos es contario al referendum por considerar que el Sahara es parte integrante de su territorio y debe ser entregado a la soberanía de Rabat.

PROXIMA LIBERACION DEL SOLDADO-MEDICO

Aaiun, 11.—(Urgente). (Del enviado especial de Cifra, César de La Lama).

Se espera sea puesto en libertad durante las próximas horas el soldado médico Sastre Papión, secuestrado el pasado día 16 por un grupo del Frente Polisario, según han comunicado a este enviado especial en fuentes generalmente bien informadas.

Se cree que el doctor Sastre Papión llegará al Aaiun, después de haber sido liberado la noche del pasado día 10 en el puesto fronterizo de Amgala, cercano al territorio mauritano.

El médico soldado debería haber sido entregado anoche al presidente de la Yemaa, El Jatri, como premisa a las conversaciones de alto nivel que hoy se inician entre notables saharauis y destacados representantes del Polisario en Amgala, continuación de las celebradas días pasados en Aaiun.

Se cree que existe una carta del Polisario dirigida a El Jatri en la que se le pide asista con urgencia a las «conversaciones de Amgala». En la misma se dice, entre otras cosas: «Deberíais estar aquí la noche del día 10 para hablar del cristiano, porque el tiempo apremia».

Coincidiendo con la liberación del doctor Sastre Papión, siete miembros del F. Polisario han abandonado su reclusión en Las Palmas bajo libertad provisional. Se espera sean trasladados la próxima semana al Aaiun.

(Continúa en séptima página)

Despliegue de tropas en la frontera de ambos países

Nuevas conversaciones entre notables saharauis y representantes del FRENTE POLISARIO

López Bravo, en las Cortes

MADRID. — Don Gregorio López Bravo, ex-ministro de Asuntos Exteriores durante su intervención en la comisión de Asuntos Exteriores en la que reprobó el terrorismo y la intervención extranjera en asuntos internos de nuestra Patria. — (Telefoto Europa Press)

Imponente manifestación palentina contra el terrorismo y la campaña antiespañola

Un aspecto del público asistente al funeral en sufragio de los miembros de las fuerzas de orden público, fallecidos víctimas del terrorismo. La foto recoge un momento en que, terminado el funeral, el público se congregó en la Plaza de la Inmaculada, para ofrendar coronas a la Cruz de los Caídos y cantar el «Cara al sol».—(Foto LUIS). (AMPLIA INFORMACION en 3.ª PAGINA)

Otros trece extremistas muertos en Tucumán

Guerra total a la guerrilla en Argentina

Italo Luder confirma que la presidente reasumirá el poder la semana próxima

Córdoba (Argentina), 11 (Efe). — El general Luciano Menéndez, jefe del Tercer Cuerpo del Ejército argentino, dijo ayer que la guerrilla será combatida en todos sus flancos, sean éstos de índole laboral, universitario y otras.

Más adelante Menéndez (cuyo comando se encuentra en esta ciudad pero que tiene jurisdicción sobre todo el noroeste del país, incluida la zona de Tucumán, donde la guerrilla rural tiene mayor influencia), añadió que "ya se está en ello".

Al respecto anotó que "todas las guerras se ganan mediante una estrategia general" y que por lo tanto "la represión debe hacerse en todos aquellos lugares" donde la insurgencia "se concreta".

Analizando el problema de la acción antiguerrillera que desarrolla el Ejército, sostuvo que "debe contar con la instrumentación legal necesaria, lo que ahora se ha determinado".

Más adelante, se refirió a la "operación independencia", nombre con el cual se bautizaron las acciones que desde febrero último el Ejército cumple para desalojar al "Ejército revolucionario del Pueblo (ERP-marxista-leninista) de las selvas del noroeste argentino.

Afirmó que la misma "se está cumpliendo de acuerdo con los planes previstos" y que el arma "restablecerá la tranquilidad en la vida nacional".

Por último, recordó algunos episodios de los enfrentamientos de los últimos días, en los cuales perdió la vida el jefe del "ERP" en esa zona de combate, el arquitecto Jorge Molina, conocido como el "comandante Pablo".

Por otra parte, a 700 kilómetros al noroeste de aquí, y a 1.500 de la capital federal, en San Salvador de Jujuy, el coronel Carlos Bulacios, también se refirió enérgicamente al problema guerrillero, al despedir los restos de varios soldados muertos en combates con el "ERP".

Dijo sobre el particular: "No estamos dispuestos a aceptar resignadamente estas muertes injustas, nuestra prudencia, nuestra capacidad de asimilación de la infamia se ha colmado; no bajaremos las armas ni envainaremos las bayonetas, hasta que los instigadores, los asesinos, sean quienes fueren, hayan sido aplastados como la más dañina de las serpientes".

TRECE GUERRILLEROS MUERTOS

Buenos Aires, 11. (Efe). — Un total de 13 guerrilleros del "Ejército Revolucionario del Pueblo" (ERP-marxista leninista), fueron muertos ayer en Tucumán, según una información del comando general del Ejército.

El comunicado oficial añade que un suboficial cayó en el enfrentamiento, del que no se precisan mayores detalles.

El Ejército trata desde febrero último de desalojar a una compañía del "ERP" que ocupa la zona selvático-montañosa de Tucumán, a unos 1.350 kilómetros al noroeste de la capital federal

EL REGRESO DE LA PRESIDENTE, LA SEMANA PROXIMA

Buenos Aires, 11. (Efe). — La presidente de la República ha decidido dar término a su descanso, retornar en la semana próxima a la capital federal para reasumir la primera magistratura del país y presidir el acto de celebración del 17 de octubre, según anunció en la reunión de gabinete celebrada anoche en la Casa de Gobierno el presidente interino Italo Luder.

La información sobre el acuerdo hecha pública por la secretaría de Prensa, dice que María Estela Martínez de Perón aprobó las medidas adoptadas con respecto a la acción antisubversivas, que le fueron comunicadas por Luder en su reciente visita a Ascochinga, donde se encuentra pasando su período de licencia constitucional.

El acuerdo del gabinete había sido convocado por el presidente interino el lunes último, para proseguir con la consideración de las propuestas que los distintos sectores del Gobierno debían elaborar para reglamentar la acción contra la subversión en todos sus aspectos.

(Continúa en séptima página)

Reunión de la Comisión Permanente del CONSEJO NACIONAL

SOLIS: "La manifestación del primero de Octubre significa el nacimiento de una etapa importante"

Va a celebrarse una sesión de la Comisión mixta GOBIERNO-CONSEJO

Madrid, 11. (Cifra).—«La manifestación del primero de octubre significa el nacimiento de una etapa importante», ha dicho el ministro secretario general del Movimiento, José Solís Ruiz; al término de la reunión celebrada hoy por la Comisión Permanente del Consejo Nacional.

A la reunión, que duró tres horas, asistieron todos los consejeros, excepto los señores Arrese y Cabello de Alba y en ella se autorizó que puedan constituirse las comisiones organizadoras de las asociaciones políticas Frente Nacional Español y Frente Institucional; asimismo, se aprobó el funcionamiento definitivo de ANEPA, pendiente de la aprobación de un pleno del Consejo Nacional que deberá celebrarse en el plazo de 30 días a partir de hoy. Por último, se concedió a la asociación Reforma Social Española el plazo suplementario de tres meses para completar las 25.000 firmas exigidas por el estatuto de asociaciones políticas.

Al finalizar la reunión, el señor Solís manifestó a los periodistas que, al margen de estos temas, la Comisión permanente se ha ocupado de los problemas actuales, entre ellos de la lucha que el mundo ha declarado a la patria y ha sacado conclusiones de ella. También se ha hablado de la continuación del desarrollo político, de la reforma del Reglamento del Consejo, del perfeccionamiento de la estructura de Secretaría General y del trabajo que se va a asignar a las distintas ponencias. También anunció que se va a celebrar una reunión de la Comisión Mixta Gobierno-Consejo Nacional para elevar una serie de sugerencias al Gobierno.

Preguntado sobre quién pronunciará el discurso del próximo 29 de octubre, dijo el señor Solís que aún no puede hacerlo público por tener que hablar primero con el interesado. Dijo también que el próximo lunes se reunirá con el ministro de Hacienda para estudiar el tema de la financiación de las asociaciones.

Interrogado por sus diálogos con

(Continúa en quinta página)

Unas 60 personas resultaron heridas

Choques entre manifestantes armados en Oporto

35 millones de dólares, ayuda norteamericana para los refugiados de Angola

Oporto, 11. (Efe). — Bandas rivales de manifestantes armados, se enfrentaron esta madrugada en Oporto ocasionando unos 60 heridos, informa la agencia "Reuter".

Por toda la ciudad se oyeron explosiones de bombas y disparos durante la noche y hasta la hora del alba en que tuvieron que intervenir las tropas, la situación parecía incontrolable.

Las bandas de jóvenes se perseguían por las calles, blandiendo barras de hierro, pistolas y antorchas ardientes.

Cuando al amanecer parecieron calmarse los ánimos, en el centro de la ciudad se retiraron los soldados, siendo sustituidos por fuerzas de la Policía armada.

COMENTARIOS DE "LE FIGARO"

París, 11. (Efe). — "Una dinámica de guerra civil", así titula el diario "Le Figaro" su editorial de esta mañana, en el que analiza la difícil situación portuguesa

"Pocos días después de su formación, el Gobierno del almirante Pinheiro de Azevedo da cada vez más bandazos. La disgregación de la autoridad en todos los planos es tal, que el presidente del Consejo ha tenido que rectificar sucesivamente un cierto número de decisiones presentadas como irrevocables".

Desde su exilio de Río de Janeiro —añade el matutino parisiense— el general Spínola hace un llamamiento en pro de la lucha armada y en la cruzada anticomunista. Desde París, el general Galvao de Melo, recusa al presidente del Movimiento Democrático de Liberación, pero no deja de denunciar el peligro de dictadura comunista que amenaza a Portugal".

AYUDA NORTEAMERICANA A PORTUGAL

Wáshington, 11. — (Efe). — La Administración Ford solicitará del

(Continúa en séptima página)

Accidente de camiones

VILLARTA DE SAN JUAN (Ciudad Real).—Varias personas perdieron la vida en un choque de camiones registrado en el km. 146 de la carretera Madrid-Cádiz. El accidente se produjo, al parecer, por la falta de visibilidad producida por un incendio registrado en la vega del río Cigüela, a consecuencia de lo cual un camión se vio obligado a detener su marcha. Momentos después un segundo camión colisionaba, por el mismo motivo, con el primero. Poco después un tercer camión se empotró contra los dos primeros, resultando herido leve el conductor del vehículo que se encontraba entre ambos. Los ocupantes del tercer camión resultaron carbonizados. Finalmente, al desunir los camiones apareció un automóvil Renault-4L, cuyos ocupantes, dos al parecer, murieron igualmente carbonizados. En la foto, estado en que quedó uno de los vehículos incendiados

(Foto CIFRA GRAFICA)

Boicot al tabaco español en FRANCIA

París, 11. (Efe). — Los obreros y empleados de la Tabacalera Francesa («Seita»), han decidido boicotear la mercancía procedente de España, negándose a distribuir los paquetes depositados en los almacenes centrales.

Jura en la Academia General Militar

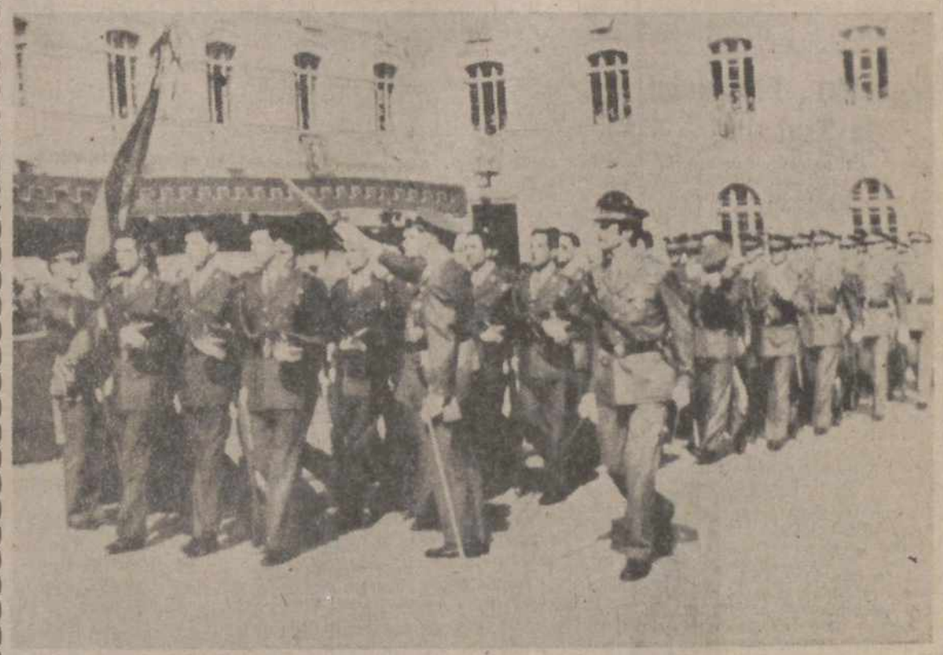

ZARAGOZA. — En la Academia General Militar de Zaragoza se celebró la ceremonia de juramento de los nuevos cadetes correspondiente a la XXXV Promoción, uno de cuyos momentos recoge la fotografía.

(Telefoto Cifra Gráfica)

M.C.D.2022

PALENCIA AL DIA

Ofrenda piadoso - cívica

El Funeral celebrado el sábado, en la Catedral, por el eterno descanso de los miembros de las Fuerzas del Orden Público, víctimas del terrorismo, centró el interés y atención de los palentinos.

Miles de ellos, con las primeras autoridades y representaciones a la cabeza, se dieron cita en nuestro primer templo diocesano, para participar en el solemne sufragio ofrendado por el Obispo de Palencia, por las almas de los fallecidos.

Terminado este acto piadoso, se constituyó una manifestación patriótica, que recorrió diversas calles de la ciudad, testimoniando con su presencia y su fervor la adhesión al Jefe del Estado, Príncipe de España, Ejército español y Fuerzas del Orden Público.

Ofrenda piadosa y cívica, que cuajó en esta mañana de octubre, en Palencia, el sentir patriótico de las autoridades y palentinos asistentes, y que compuso como otra expresiva estampa ciudadana en la vida histórica de nuestra ciudad y provincia.

De tierras extremeñas y nada menos que del Monasterio de Guadalupe, por tantas cosas hito de tantas destacadas páginas españolas, nos llega una noticia interesante, desde el punto de vista artístico. Se trata de la actuación, con pleno éxito, del conjunto músico-vocal palentino «Madrigal», que ha ofrecido un bello recital de música «folk».

Este conjunto, en Palencia nacido, ha prestado a estas Jornadas de la Hispanidad que se vienen celebrando en el famoso Monasterio, su excelente concurso artístico. Y bajo las arcadas de la capilla de Santa Paula, donde tantos cánticos colgaron las solemnidades de los cantos gregorianos y de los motetes litúrgicos, sonaron estas voces frescas del conjunto palentino, enviando el mensaje de los pueblos españoles hechos canción y ritmo vernáculos.

La competición de la Copa de España, de fútbol, comienza hoy domingo su andadura. En La Balastera se inaugurará esta competición con el encuentro de ida de la primera eliminatoria, entre el Palencia y el Talavera. Ambos equipos ya se vieron las caras hace un mes, en el partido liguero de turno. Entonces, los palentinos se impusieron por 1-0.

Un resultado mínimo que, de repetirse, en esta otra competición, acaso no sería suficiente para mantenerse en el campeonato, con un encuentro de vuelta en Talavera de cara o cruz.

De ahí que los jugadores locales, preparen sus fuerzas para ver la posibilidad de dar primero... y, si puede ser, dos veces. Por lo menos.

Acto académico del comienzo de curso en la escuela universitaria del profesorado de EGB

Documentado estudio del Dr. Enciso Recio, en su brillante lección magistral

Acto académico de la apertura de curso en la Escuela Universitaria del Profesorado de EGB. Arriba el gobernador civil y personalidades que presidieron el acto. Abajo, un aspecto del salón-teatro de la Escuela Universitaria.—(Foto LUIS)

Como informábamos en nuestro último número, el viernes, día 10 de octubre, se celebró en Palencia la apertura oficial del curso académico 1975-76 en la Escuela Universitaria del Profesorado de E. G. B.

En nuestras columnas ofrecimos noticia de los actos inaugurales, como anticipo informativo. Traemos ahora una más especial referencia al tradicional acto académico, que tuvo lugar a mediodía, en el salón de actos de la Escuela Universitaria, tras la celebración (en el templo parroquial de San Antonio) de la Misa del Espíritu Santo.

El acto académico estuvo presidido por el gobernador civil y jefe provincial del Movimiento, don José María Rabanera y Ortiz de Zúñiga; le acompañaban la directora de la Escuela Universitaria, doña Francisca Useros de Santos; jefe de la División de Planificación de Educación y Ciencia, de Palencia, doctor Pablo Cepeda Calzada, representando al delegado provincial del Ministerio; delegada provincial de S. F., señorita Florinda Barreda, y secretaria provincial, señorita Felisa Ibáñez; directora del Instituto «Jorge Manrique», doña Isabel Cuesta; inspector jefe de la Inspección Técnica de E. G. B., don Ambrosio Martínez, y otras representaciones oficiales, culturales y docentes.

El local se hallaba totalmente ocupado de alumnos y sus familiares, así como el claustro de catedráticos y profesores de la Escuela Universitaria del Profesorado de E. G. B.

Abierta la sesión por la presidencia, la secretaria de la Escuela Universitaria, catedrático doña María de los Angeles Rodríguez Arango, dio lectura a la «Memoria» de actividades del centro docente durante el curso 1974-75. La lectura fue rubricada con nutridos aplausos. Inmediatamente la directora del centro, doña Francisca Useros de Santos, pronunció unas palabras de saludo y a la vez de presentación del doctor Enciso Recio, a cuyo cargo estaba este año la lección inaugural; ofreció una breve pero expresiva semblanza de su personalidad, humana y docente, que el público siguió con gran interés. Fue largamente aplaudida.

El doctor Miguel Angel Enciso Recio, vicerrector de la Universidad de Valladolid, de la que es catedrático de Historia Moderna y Contemporánea, pronunció la lección sobre el tema «La sociedad económica de Valladolid a finales del siglo XVIII». Dividió en tres partes su documentada conferencia. La primera de ellas la dedicó a ofrecer una copiosa e interesante bibliografía en torno a las sociedades económicas de Amigos del País, centrándose especialmente al publicado en este sentido desde 1950; citó fundamentalmente la actividad, en este sentido, de Sarrailh, el vallisoletano Emilio Novoa, el palentino Ramón Carande, Richard Hert, Gonzalo Anes, y el matrimonio francés Demerssón y Aguilar Piñar.

En la parte segunda de su disertación el doctor Enciso se detuvo en el estudio de la decadencia de las sociedades económicas españolas en la época de Carlos III; analizó las causas de esta decadencia, refiriéndose especialmente a la inercia de las gentes, falta de personas preparadas y entusiastas, falta de ambiente, oposición de determinados grupos, choque entre ideologías, carencia de medios y apoyo oficial y falta de unidad y mutua comprensión. De todas formas, esta decadencia no es general y afecta únicamente a las sociedades económicas de poblaciones pequeñas: en 1786 concretamente eran florecientes las sociedades de Zaragoza, Vascongadas, Baleares, etc.

El doctor Enciso durante su lección magistral, en la Escuela Universitaria del Profesorado de EGB. (Foto LUIS)

En la tercera y última parte se circunscribe el orador a un estudio interesante de la sociedad «Amigos del País», en Valladolid, destacando la labor del presidente, Germano de Salcedo, y del secretario, Juan de Dios de Nuevas; se refirió a recuentos de población hechos en Valladolid, en 1769, con Aranda, arrojando 19.000 habitantes, y en 1787, con Floridablanca, en que Valladolid contaba con 22.000 habitantes. Analizó la labor llevada a cabo por la sociedad económica de Valladolid: Escuelas diversas, plantío de olmos, camino de Cabezón, carretera de León, «Las Moreras» (en el terreno del antiguo «Espolón») y la Real Academia de Medicina y Cirugía, entre otros. Por último se refirió al elemento humano integrante de la sociedad económica. Fue largamente aplaudido al finalizar su brillante disertación.

Finalmente el gobernador civil de la provincia declaró inaugurado el curso 1975-76, en nombre del ministro de Educación y Ciencia.

REGISTRO CIVIL

NACIMIENTOS. — Angel Dual Hernández, de Diego y María Concepción; Rosana Abad Pigazo, de Francisco y María del Carmen; María del Rosario García Moreno, de Gabriel y María del Carmen; Elena Garca García, de Antonio y Josefina; Nuria Concejo Manuel, de José Luis y María Julia y Alberto Bardón Martín, de Eduardo y María del Carmen.

25 aspirantes (de los 200 inscritos) al título de graduado escolar superaron las pruebas en Palencia

El curso oficial en Formación de adultos comenzará el día 15

Han finalizado las pruebas de madurez para la obtención del título de Graduado Escolar, en la provincia de Palencia.

Según los datos que se nos han facilitado por las Comisiones calificadoras correspondientes, son 25 aspirantes los que han superado totalmente las pruebas; se habían matriculado doscientos diez aspirantes y se presentaron a realizar el primer ejercicio (escrito) ciento noventa.

De la Comisión calificadora número 1, han aprobado todos ellos con la calificación de "Suficiente", María de los Angeles Arija Miguel, María Rosa Arribas de Coo, Montserrat Aumente García, Julio Bartolomé Garrán, Milagros Calvo de los Mozos, Jaime Calleja Baranda, Eutimio Castro de Dios, Nieves Encinas Soto, Belén González Paredes, Jesús González Rodríguez y Josefa González Toquero. De la Comisión calificadora número 2, han aprobado, con la calificación de "Notable", Teodoro Prado García, y con "Suficiente", María Luz Macho Gutiérrez, Margarita Marcos González, María del Carmen Montserrat Martín García, María Jesús Paredes Hontiyuelo, Francisco Raldo Aniceto, Rosa María del Río López, María Teresa Ripoll Olmedo, Manuel Rodrigo Pascual, José Luis Sánchez Calleja, Luis Miguel Sancho Noras, Alberto Santiago Sahagún, Juan José Serrano Lastra y José Julio Vegas García.

COMIENZA EL CURSO EN EL CIRCULO DE FORMACION PERMANENTE DE ADULTOS

El próximo miércoles, día 15, darán comienzo las clases correspondientes al Círculo cultural "San Jorge", de Formación permanente de adultos, dependiente de la Inspección Técnica de Educación y a cargo de profesores de E. G. B., especializados en formación de adultos.

Estas clases (que venían desarrollándose en cursos pasados en la Avenida de Simón Nieto), se desarrollarán provisionalmente en el colegio nacional "Blas Sierra", hasta que se encuentren totalmente acondicionados los locales que al efecto ha puesto a disposición de esta actividad el Ayuntamiento de Palencia.

Las personas inscritas para realizar estas clases nocturnas, deberán acudir el miércoles, día 15, al colegio nacional "Blas Sierra", a las seis de la tarde o a las ocho de la noche, según el turno en el que se hayan inscrito.

DIARIO DE AVISOS

FARMACIAS DE GUARDIA

Domingo, 12: Doña Angela Muñoz (Paseo Victorio Macho, 6); doña Victoria Manteca (Mayor, 120; doña Pilar Rubio (Avenida M. Rivera, 23).

Lunes, 13: Don Manuel Arangüena (Barrio y Mier, 8) y don Enrique Junco (Avenida de Valladolid, número 4).

Martes, 14: Don Carlos de Fuentes (Mayor, 86) y don Basilio Varona (Plaza Héroes del Alcázar, 4).

CUPON PRO CIEGOS

En el sorteo celebrado el día 11 de octubre, ha resultado premiado con 1.250 pesetas el número 119 y con 125 pesetas todos los terminados en 19.

Delegación Provincial de Trabajo

Ayudas para empleo comunitario

El Plan de Inversiones del FNPT, prevé unas ayudas para empleo comunitario, consistentes en el abono de jornales y cuotas de la Seguridad Social, aquellos trabajadores inscritos en la Oficina de Colocación cuando la Administración, Estatal, Provincial o Local o Entidades benéficas organicen obras y servicios de utilidad pública, sufragando a su cargo el importe de proyectos, dirección técnica, materiales y demás gastos independientes de la retribución de la mano de obra en desempleo. Estas ayudas son incompatibles con la percepción simultánea de subvenciones para mitigar el paro obrero, y con las del sistema de empleo comunitario establecido en el Régimen Especial Agrario de la Seguridad Social, y con obras financiadas con cargo al Impuesto para la Prevención del Paro Obrero. Las peticiones de estas subvenciones se harán a través de la Delegación Provincial de Trabajo, donde se dará completa información sobre las mismas a las Entidades interesadas.

Lo que se hace público para general conocimiento y efectos oportunos.

Palencia, 9 de octubre de 1975.

El Delegado de Trabajo

Dietario

DOMINGO, 12 DE OCTUBRE 1975

28.º Tiempo ordinario

SANTORAL. — Nuestra Señora del Pilar, Domnina, Evegrio, Piscano, Edistio, mrs.; Maximiliano, Walfrido, Monas Salvino, obs.; Eustaquio, pb.; Serafín, cfr.—Misa: Nuestra Señora del Pilar. Festividad.

EL TIEMPO EN PALENCIA

Barómetro: A las 18 de ayer, 701'9. A las 8 de hoy, 699'6. — Temperaturas: Máxima de ayer, 15'0. Mínima de hoy, 6'2. — Dirección del viento: A las 18 d eayer, NNE. A las 8 de hoy, calma. — Humedad relativa media, 77 por 100.

REFRAN. — Octubre las mejores frutas pudre.

RECORDATORIOS, IMPRESOS EN GENERAL, EN "I. G. DIARIO-DIA"

EMEMERIDES. — 1492: Descubrimiento de América. — 1504: Testamento de Isabel la Católica. — 1.743: Nace el fabulista Samaniego. —1874: Muere Guizot. — 1924: Muere Anatole France. — 1925: Voto de la Asunción en Zaragoza.

COMISARIA

SANCIONADO.—En el día de hoy ha sido sancionado con 10.000 pesetas de multa el propietario del Club "Dolar Pub", barra americana, por infracción de las normas que regulan esta clase de establecimientos.

UNION EUCARISTICA REPARADORA
CURSILLO DE DINAMICA ECLESIAL EN LA EUCARISTIA

Se celebrará (D. m.) del 14, a las once de la mañana, al 17 por la tarde. En este día 17, a las siete de la tarde, se celebrarán los actos de APERTURA DE CURSO. («Nazaret», Santo Domingo, 17).

En Nazaret se facilitará programa de actos para las que no puedan participar del cursillo en régimen de internado.

TEXTOS

Bachillerato B. U. P.

AMBOS INSTITUTOS

ESTAN A LA VENTA

EN LAS LIBRERIAS ESPECIALIZADAS

MATERIAL Escolar

I. G. DIARIO-DIA

Mayor, 99 - Teléfono 722690

GRAFICAS AGUADO

Mayor, 98 - Teléfono 722784

Recuerdos viejos

Todos los niños, a la escuela

Servicio de telegramas España - América

"Reparto" de autoridades en la fiesta del PILAR

Hace 75 años

12 DE OCTUBRE DE 1900

Los periódicos de la jornada publicaban un durísimo bando del alcalde recordando a los palentinos la obligatoriedad de la enseñanza primaria; los índices de analfabetismo eran elevados y se imponía luchar contra ellos por todos los procedimientos. El bando municipal advertía a los padres cuyos hijos no asistieran regularmente a la escuela que quedarían inhabilitados para desempeñar cargos públicos, contratarse en trabajos y obras oficiales, etcétera, se advertía también que en lo sucesivo la policía municipal recogería a los niños hallados en la calle a horas de clase y sus progenitores serían fuertemente sancionados.

Otro tema municipal: se anticipaba el contenido del anteproyecto del presupuesto para 1901, que se situaba sobre el medio millón de pesetas; se preveía un déficit de 13.862 pesetas y se aconsejaba al Ayuntamiento que recordara la partida de "gastos generales", que ascendía a 72.000 pesetas y en la que se incluían los sueldos de los funcionarios, gastos de material de oficinas, etc., etc.

Acababa de jubilarse, tras 35 años de servicio, Palomino, director de la Banda Municipal de Música; anunciaba que se disponía a abrir una academia de solfeo a precios muy módicos en el núm. 4 de la calle del Arbol del Paraíso.

En la sacramental madrileña de San Lorenzo se celebró el entierro de "Dominguín", muerto a consecuencia de la cornada de un toro: imponente manifestación de duelo; hubo un momento en que la avalancha de gente hizo perder el equilibrio a quienes transportaban el ataud, que cayó al suelo y se abrió; la policía tuvo que cargar para restablecer el orden. La mayoría de las tumbas de la sacramental aparecieron rotas pisoteadas por el gentío.

Hace 50 años

12 DE OCTUBRE DE 1925

Con un gran homenaje al Ejército, rendido a las tropas que entraban de regresar victoriosas de Marruecos, se celebró en Madrid el "Día de la Raza"; se aprovechó la festividad para inaugurar las comunicaciones directas de telegramas con América del Sur, en un acto que presidió el general Primo de Rivera con el Gobierno en pleno y el cuerpo diplomático. También se colocó la primera piedra de un monumento a Bolívar en la plaza del Marqué sde Salamanca.

En el plano local, digamos que el gobernador civil impuso fuertes multas a las empresas de coches de línea, por transportar más viajeros de los autorizados y por carecer de herramientas los vehículos para efectuar posibles reparaciones sobre la marcha.

Al arrojar escombros al Carrión, un carro se precipitó al río; se salvó el carrero, ayudado por algunas personas que presenciaban su trabajo, pero se ahogó la caballería.

Hace 25 años

12 DE OCTUBRE DE 1950

Se daba cuenta de que la Diputación había acordado informar favorablemente la conducción de energía eléctrica al cementerio nuevo de "Pan y Guindas" y al Barrio del Otero.

La Guardia Civil en la iglesia de Santa Marina y el Cuerpo de Correos y las Mujeres de Acción Católica en San Francisco, celebraron brillantemente la fiesta de la Virgen del Pilar; las primeras autoridades se veían precisas casi a desdoblar su personalidad para poder asistir a ambos actos...

A nivel nacional, se anunciaba el inmediato viaje del presidente Truman a extremo oriente para entrevistarse con el general Mc Arthur para encarar la situación planteada por la negativa de los coreanos del Norte a aceptar el ultimatum de rendición. El mundo intuía nuevos y graves acontecimientos.

El domingo, día 19

Ante el gran festival taurino a beneficio del ASILO

Están desde hace días los carteles en la calle. El próximo domingo día 19, se celebrará en nuestra plaza el gran festival taurino que organiza Paco Bautista y patrocina el gobernador civil a beneficio del Asilo de Ancianos.

El Hogar de San José (antiguo y tradicional Asilo de Ancianos), que está ubicado en la Plaza de San Pablo, de nuestra capital, precisa de calefacción, para que el invierno les sea menos penoso a los viejos allí acogidos y de los que con tanto esmero cuidan las monjas. Es una obra, de siempre, muy querida por los palentinos y la ocasión de este festival taurino dará ocasión a todos de contribuir a ayudar en una cuestión que a todos —cordial y sentimentalmente— nos afecta.

Están los carteles en la calle, como decimos. Serán lidiados seis novillos de la acreditada ganadería de don Francisco Galache, del campo de Salamanca, por los diestros Miguel Báez «Litri», Julio Aparicio, Antonio Borrero «Chamaco», Antonio Chenel «Antoñete», Paco Bautista y Currito de la Cruz.

Una combinación de toros y toreros bien atrayente. Cuatro antiguas y famosas figuras de la Fiesta, Litri, Aparicio, Chamaco y Antoñete, (este recién retirado) se verán acompañadas, en el ruedo, por el organizador del festival Paco Bautista, el torero jiennense afincado en Palencia y con tantos vínculos en nuestra capital, que lleva varias temporadas como triunfador, cortando orejas cada tarde que actúa y sumando cada año un buen número de corridas toreadas. Completa el cartel el joven novillero Currito de la Cruz.

Pero no sólo están en la calle ya los carteles, sino que, incluso, las localidades, pueden adquirirse y están en muchos bares y cafeterías a disposición de los aficionados y de los que sin serlo deseen colaborar en el humanitario fin del festival.

A esperar, pues, que el día 19 presente nuestra plaza un impresionante aspecto. Y que con nuestra colaboración y presencia demos una auténtica satisfacción a los ancianos acogidos en el Hogar de San José.

CARTELERA DE ESPECTACULOS

TEATRO PRINCIPAL

HOY: 5, 7,45 y 10,30 noche

¡La más divertida película española!

«COMO MATAR A PAPA SIN HACERLE DAÑO»

Con Isabel Garcés, Pajares, etc.

(Mayores 18 años)

CINE REY D. SANCHO

HOY: 5, 7,45 y 10,45 noche

¡Otro gran estreno!

Gene Hackman-Liv Ullman en la gran película

«LA ESPOSA COMPRADA»

Localidades numeradas 10,45 sábado y 7,45 domingo. May. 18

CINE ORTEGA

4,30 y 8,15. Mayores 18 años y 14 con tutores

Robert Duvall, Diane Keaton, Robert de Niro, etc., en:

«EL PADRINO. 2.ª PARTE»

¡La mejor película del año! ¡Ganadora de 6 Oscars!

CINE PROYECCIONES

Desde las 4. 18 años

«EL GUAPO»

y

«UNA MARIPOSA CON LAS ALAS ENSANGRENTADAS»

CASTILLA

Desde las 3,30. Todos públicos

«¡CARAY, QUE PALIZAS!»

y

CABALLOS SALVAJES

CINE SAN PABLO

Domingo día 12

«EL HALCON Y LA FLECHA»

(Color)

Tolerada

Sesiones: 3,30, 5,30 y 8

CINE LUISES

Domingo 12

David Carpenter

«NADIUSKA»

«TARZAN EN LAS MINAS DEL REY SALOMON»

En COLOR

Para todos los públicos

SESIONES: 3,15, 5,30 y 8

CINE CLUB "CALLE MAYOR"

Lunes 13

Un film de Robert Bresson

«QUATRE NUITS D'UN REVEUR»

Versión original francesa

Subtítulos en español

SESION: 7,45

CALIFICACION MORAL

"Cómo matar a papá sin hacerle daño" (3R), "La esposa comprada" (3), "El padrino. Segunda parte" (S. C.), "El guapo" (3R), "Una mariposa con las alas ensangrentadas" (S. C.), "¡Caray, qué palizas!" (S. C.), "Caballos salvajes" (3R), "El halcón y la flecha" (3), "Tarzán en las minas del rey Salomón" (1).

M.C.D.2022

Más de 9.000 personas en el funeral por las víctimas del terrorismo

Monseñor Granados ofició de pontifical en la Catedral de Palencia

Imponente manifestación contra el terrorismo y la campaña antiespañola

Pocas veces el amplio recinto de la catedral se ha encontrado tan repleto de público, como en el solemne funeral que, en sufragio de los miembros de las fuerzas de orden público fallecidos víctimas del terrorismo, ha tenido lugar a la una de la tarde.

El acto religioso había sido organizado por el gobernador civil y jefe provincial del Movimiento, Diputación provincial y Ayuntamiento de la capital; comunicado al prelado palentino —entonces en Madrid— para contar con la correspondiente autorización eclesiástica, monseñor Granados accedió gustoso, incluso se ofreció para oficiar personalmente en la celebración de la Eucaristía, anticipando su regreso a Palencia.

El solemne funeral, en el presbiterio, comenzó a la una. Asistían al prelado miembros del Cabildo Catedral.

En la capilla mayor, ante la escalinata del presbiterio, se encontraban el gobernador civil y jefe provincial del Movimiento, don José María Rabanera y Ortiz de Zúñiga; gobernador militar de la plaza, coronel Alfonso Aguado Ortega; consejero nacional del Movimiento, Mónica Plaza; residente de la Audiencia Provincial, don Ramón la Audiencia P., D. Ramón Bermúdez; presidente de la Diputación Provincial, D. Angel Casas; alcalde de Palencia, don José María Garrachón Juárez; subjefe provincial del Movimiento, don Angel Arestigüi. En la misma capilla mayor, en sitiales especiales, se encontraban los delegados provinciales de Departamentos y jefes de Servicios, así como el procurador familiar en Cortes, don José María Morrondo.

Se encontraban también en Corporación, la Diputación provincial y el Ayuntamiento de la capital.

En lugar especial, en el crucero central, los Consejos provincial y local del Movimiento.

...ncia del funeral en la catedral. De izquierda a derecha, subjefe provincial del Movimiento, presidente de la Audiencia provincial, consejero nacional por Palencia, gobernador militar de la Plaza, gobernador civil y jefe provincial del Movimiento, presidente de la Diputación y alcalde de Palencia. — (Foto LUIS)

La catedral se hallaba totalmente ocupada de público, de todas las edades y condiciones: hombres, mujeres, jóvenes, niños, ancianos, militares, religiosos, sacerdotes, etcétera, incluso impedidos (en sus vehículos especiales), en un número verdaderamente excepcional, incluso dadas las amplias dimensiones del recinto del primer templo diocesano. El público ocupaba totalmente la parte del coro, que normalmente suele ser respetado como lugar para canónigos, beneficiados y personas de la Capilla catedralicia.

Terminado el Evangelio, monseñor Granados pronunció una homilía.—Hizo una glosa de la significación religiosa de un funeral, considerándolo como homenaje a la memoria de los que habían encontrado la muerte en cumplimiento de su servicio; y como una súplica, para pedir al Señor el descanso eterno de estos profesionales guardadores del orden público. Se refirió a que el Señor tiene previsto para España un glorioso destino, pero que todos los españoles, con comprensión y unidad, habremos de colaborar para lograrlo. Exhortó, pues, a la unidad, poniendo como ejemplo el hecho que en tales momentos se estaba registrando en la catedral, en que miles de palentinos se encontraban identificados, unidos ante la Eucaristía.

La función religiosa se prolongó ya que centenares de asistentes se acercaron a recibir la Comunión.

Terminado el funeral, la Capilla catedralicia entonó un «Responso», oficiando asimismo de pontifical el prelado, monseñor Granados.

En la Plaza de la Inmaculada se congregó la muchedumbre que había abarrotado la catedral. Ante la Cruz de los Caídos se ofrendaron dos coronas, y se cantó el «Cara al Sol», dando los gritos de rigor el gobernador civil y jefe provincial del Movimiento.

A la salida del público de la catedral, en la Plaza de la Inmaculada, nutridos grupos de palentinos portaban pancartas con textos alusivos a la unidad de los españoles y la lealtad al Caudillo y al Príncipe de España. Asimismo figuraban varias banderas de los colores nacionales. Se repetía incesantemente la aclamación de «España unida, jamás será vencida».

Terminada la ofrenda de coronas y el «Cara al Sol», se reanudaron los vítores a las fuerzas del Orden Público, al Caudillo y al Príncipe de España, así como las alusiones a la unidad de los españoles; otros grupos —también numerosos— entonaban canciones, con música popular y letras alusivas a la campaña extranjera contra España. Los grupos se pusieron en movimiento, dirigiéndose al Gobierno Civil, ante cuya balconada principal se estacionaron, con nuevos vítores, aplausos, canciones, etc., hasta que en el balcón apareció el gobernador civil y jefe provincial del Movimiento, acompañado de las autoridades y representaciones oficiales palentinas.

Rabanera y Ortiz de Zúñiga pronunció la siguiente alocución, que fue interrumpida numerosas veces, con vítores y aclamaciones.

PALABRAS DEL GOBERNADOR

Palentinos; Españoles:

Tenéis razón cuando decís que España unida jamás será vencida; por ello, cuando en éstos días, a lo largo y a lo ancho de nuestra geografía patria se van repitiendo estas manifestaciones de fe en los altos destinos de España, y éstas demostraciones irrefutables de que, lo que de verdad quiere el pueblo es la paz y el orden, estamos venciendo una vez más la batalla que desde hace cuarenta años estamos librando contra el comunismo.

De nuevo está pretendiendo apoderars ede nuestra Patria, pero una vez más hoy, como ayer, como mañana, encuentra la repulsa unánime del pueblo español que no puede olvidar —aunque desgraciadamente siempre existen algunos desmemoriados— la experiencia sufrida en nuestra propia Patria, donde el comunismo de los años 31 al 39 convirtió en hogueras sacrílegas cientos de iglesias y conventos y aumentó la lista de los mártires al asesinar vilmente a Obispos, sacerdotes, religiosos y religiosas en número superior a los siete mil, por el sólo delito de haber consagrado sus vidas a Dios, y a decenas de miles de ciudadanos que también obtuvieron la palma del martirio por el sólo delito de no renunciar a su amor a Dios y a sus lealtades para con la Patria.

El comunismo internacional ha lanzado de nuevo su ofensiva contra España y pretende socavar los cimientos patrios y de la civilización cristiana, poniendo en las criminales manos de la ETA y del FRAP esas armas y explosivos que traidoramente van segando la vida de los servidores del orden público; sacrificio de vidas jovenes que nos duele a los españoles en el fondo de nuestros corazones, pero que nos hace también pensar en próximos aconteceres llenos de esperanza, porque la sangre generosamente derramada por nuestros guardias civiles, por nuestros policías armados, por todos los miembros de las fuerzas del orden, no será estéril.

Ellos, que consagraron su vida, su honor, su lealtad, su valor y su dignidad al servicio de la paz, del orden, de la religión y de la Patria, montan ya la guardia desde los luceros para la mejor defensa de España.

Pienso que el precio heroico de la sangre recientemente derramada ha empezado a dar ya sus primeros frutos: la unidad de los españoles, la unidad del pueblo bien puesta de manifiesto en este mes de octubre tan mariano y tan español: unidad en la condena del terrorismo; unidad en la demanda de justicia, en modo alguno confundible con deseos de odio o de venganza; unidad en la exigencia del máximo respeto a la sagrada independencia nacional; unidad a la repulsa hacia las injerencias de Gobiernos extranjeros que mejor harían en dedicar sus inquietudes y sentimientos humanitarios en erradicar de sus territotios el culto que sus ciudadanos rinden al gamberrismo, a la droga, al erotismo, al aborto o a la hemosexualidad. ¡todo esto es lo que el pueblo español, masivamente, está expresando en éste nuevo y magnífico referendum del mes de octubre de 1975!

Y como firme garantía del orden y de la paz que está dispuesto a conservar a toda costa el pueblo español renueva la confianza depositada en la serenidad del Presidente del Gobierno Carlos Arias; la lealtad e inquebrantable adhesión al Caudillo Francisco Franco y la ilusionada esperanza en el Príncipe de España.

¡Esto y no otra cosa es lo que quiere el pueblo español y ésto lo ha de conseguir porque España unida jamás será vencida!

¡Caballeros de las Fuerzas del Orden. Caídos por Dios y por España! Viva Franco, viva el Príncipe de España, Arriba España.

Al terminar el gobernador civil, una nutrida ovación se mezcló con vítores y aclamaciones a España, al Caudillo, el Príncipe, las fuerzas del Orden Público. El gobernador civil invitó finalmente a que la manifestación se disolviese pacíficamente, terminando con ello este masivo homenaje del pueblo palentino a las fuerzas del Orden Público, en el recuerdo a los que fallecieron víctimas del terrorismo.

Un aspecto de la asistencia masiva de palentinos al funeral celebrado en el primer templo diocesano, en sufragio de los miembros de las fuerzas de Orden Públi co, fallecidos víctimas del terrorismo. El amplio recinto catedralicio se hallaba totalmente ocupado de público, como puede verse en la foto.—(Foto LUIS)

GUARDO

-Guzmán Capel, un artista de 15 años -A los diez años consiguió su primer premio

Hay concursos que descubren a artistas desconocidos. Hay concursos que dan fama a quien ha permanecido en la obscuridad del anonimato. Y hay concursos que no descubren nada porque premian con justicia al concursante que de por sí tiene más categoría que el propio concurso. Algo de esto último ha supuesto el II Concurso de Pintura Joven montado por el Grupo Literario Guardense de E. y D. Este Concurso, además de demostrar que en Guardo hay una gran afición entre la juventud a la pintura, nos ha ofrecido la obra de un maestro de la pintura que solo tiene 15 años, además de una magna exposición de pintura.

Sí. Un maestro de 15 años. Los muchos visitantes que acuden al Hogar del Productor, en la Casa Sindical, en estos días a ver la exposición del II Concurso de Pintura Joven, se extasían ante dos magníficos cuadros al óleo, quedando convencidos que son productos de un maestro.

Dos cuadros que son la atracción: «Naturaleza muerta» y «El bodegón de los pinceles». Perfección en líneas, armonía de colorido y exactitud fotográfica. El segundo de estos dos cuadros de Antonio Guzmán Capel ya estaba descubierto para la pintura cuando acudió a este II Concurso de Pintura Joven de Guardo. Sin embargo la sorpresa ha sonado.

Antonio Guzmán Capel, ganador del II Concurso de Pintura Joven responde a nuestras preguntas con sencillez y humildad, con precisión de niño que es. Ni melenas, ni extravagancias; todo lo contrario de los artistas de hoy.

—¿Donde naciste?

—En Tetuán (Marruecos), en 1960.

—¿Estudias?

—Sí. Voy a comenzar primero de BUP.

—¿Por qué pintas?

—Porque me gusta.

—¿Quién te descubrió como pintor?

—Mi padre.

—¿A qué edad conseguiste el primer premio?

—A los diez años.

—Detalla los premios conseguidos.

—Cinco primeros premios en la Delegación Provincial de la Juventud; tres segundos premios en la Organización de Palencia; primer premio de La Salle 1973; primer premio de Ceuta en 1974 y segundo en 1975; cuarto premio nacional en la O. S. de Educación y Descanso; primer premio en Cervera de Pisuerga en 1973; mención honorífica en los premios «Ejércitos», y, por último, este primer premio del II Concurso de Pintura Joven de Guardo.

—¿Cuántos cuadros has pintado?

—Unos 170.

—¿Cuántos has vendido?

—Más de 50.

—¿Cuánto te pagaron por tu primer cuadro vendido?

—Creo que fue mil pesetas.

—¿A qué aspiras dentro de la pintura?

—A perfeccionarme cada día.

—Definete pintando.

—Como estoy empezando, creo que es pronto para definirme.

—¿Has tenido algún maestro en la pintura?

—Sí, a don Alberto Abril Calleja.

—Explica este cuadro que te ha valido el primer premio de este II Concurso de Pintura Joven.

—Ha sido hecho como un estudio en grises para dominarlos.

—Cita las exposiciones que has presentado.

—Cuatro personales en Información y Turismo de Palencia y otra en Suiza. Colectivas, muchísimas.

—¿Cuál es tu mejor cuadro?

—Un retrato a mi hermano hecho a los trece años a espátula y un bodegón actualmente en Barcelona.

—¿Cuál ha sido el premio mayor que has conseguido?

—Uno de 30.000 pesetas

—¿Te dedicarás exclusivamente de mayor a la pintura?

—Sí.

—¿Qué opinión te merecen los concursos de pintura? ¿Crees en ellos?

—En algunos, no. Por ejemplo, en fiestas de San Antonio, aquí en Guardo, este año, en el Concurso de Pintura fue premiado un cuadro que no daba ni mucho menos las medidas exigidas por las bases...

—Cuéntanos alguna anécdota que te haya ocurrido en este campo de los concursos.

—En el primer concurso que me presenté, a los diez años, concurso convocado por la Asociación de Amas de Casa, no me dieron el premio porque «no era posible que lo hubiera hecho hoy».

—¿Qué aconsejas a los jóvenes pintores que han participado en este Concurso de Pintura Joven?

—Que sigan, que sigan pintando sin desmayo.

Y esta ha sido la entrevista que hemos mantenido con Antonio Guzmán Capel. Su cuadro, «El bodegón de los pinceles» pasará a formar parte de la colección de cuadros ganadores en los concursos de pintura joven del Grupo Literario Guardense. De momento, sus dos cuadros, los dos que presentó al ya mencionado concurso, están siendo admirados en la exposición de pintura del II Concurso de Pintura Joven, montada en la Sindical y que estará abierta hasta el próximo día 20.

El Cronista de la Villa

Un buen

ANUNCIO

constituye la más poderosa palanca para el desarrollo de todo negocio

Llamen al Tlf. 722690

DIARIO - DIA, el periódico de los palentinos

Autillo de Campos

"Los tres amores de Santa Teresa"

El miércoles a las ocho de la tarde, y organizado por el Tele-Club, se ha tenido un acto cultural como parte del programa del presente curso. Dio una conferencia el cura párroco sobre «Los tres amores de Santa Teresa». Comenzó justificando el tema de suma actualidad, ya que estamos muy próximos a la fiesta de la santa española, porque también estamos en el mes de las Misiones y, para responder a una de las finalidades del Tele-Club: suscitar y acrecentar el amor a la Patria, conforme recientemente dijo el representante del delegado de Información y Turismo.

Esos tres amores de Santa Teresa son: primeramente amor a sus padres, de quienes habla en el libro de su vida, de una manera tan elogiosa, que difícilmente podremos encontrar otro ejemplo en la literatura española. El conferenciante abundó en este punto, para sacar las consecuencias lógicas ante el peligro actual, de unos hijos bastante alejados del cariño a los padres, y tal vez de unos padres no muy pendientes de dar buen ejemplo a sus hijos.

El segundo amor de Santa Teresa —dijo el conferenciante— fue su amor a la Iglesia. Santa Teresa manifiesta constantemente ese amor a la Iglesia y singularmente en dos momentos: cuando trata de ir a las misiones, cuando ayuda con su consejo a que se vayan sus Carmelitas, a las Misiones, y cuando, al final de su vida, repite llena de alegría: «Al fin, muero hija de la Iglesia». Aquí el conferenciante expuso el verdadero espíritu del cristiano, que es amar a la Iglesia y sentirse misionero. Ningún cristiano puede considerar las misiones, como algo ajeno a él.

El tercer amor de Santa Teresa, fue a España, que si se la llama y conoce como la Santa de la Raza, es un título que tiene bien merecido. El conferenciante leyó alguna de sus cartas al rey Felipe II, en las que manifiesta su devoción al rey. Cartas escritas con elegancia y soltura de espíritu, en las que la sencillez lo domina todo.

La conferencia fue ilustrada con diapositivas relacionadas con las Misiones de Mozambique, que llenaba por completo el salón de conferencias del Ayuntamiento, siguió con gran atención, no tanto la parte teórica, como la ilustrada. Demostrando, una vez más, su preocupación por saber y conocer mejor, no sólo qué es la Iglesia, sino cuál es la labor que la Iglesia hace en las Misiones.

Este interés del público está bien patente, si afirmamos que veinte minutos antes de dar comienzo la conferencia, ya estaban ocupadas casi todas las sillas del salón, por lo que la puntualidad en el comienzo, era más que obligada.

Una hora entera duró el acto cultural, sin que en ningún momento decayera la atención del público.—FERRERAS.

ENSEÑANZA

ESCUELA UNIVERSITARIA DEL PROFESORADO DE E. G. B.

La presentación del alumnado de esta Escuela se efectuará en la siguiente forma:

Alumnos primer año (primero y segundo cuatrimestre), día 14, a las nueve de la mañana.

Alumnos de segundo año (tercero y cuarto cuatrimestre) y tercer año (quinto y sexto cuatrimestre), el citado día 14, a las cuatro de la tarde.

Caja de Ahorros y Monte de Piedad de Palencia

EL PROXIMO 31

"Día Universal del Ahorro"

Regala a sus impositores en este año 1975 por segunda vez

UN MILLON DE PESETAS

(1.000.000'00 ptas.)

M.C.D.2022

En torno al LAZIO - BARCELONA

Las autoridades italianas creen que PUEDEN CONTROLAR EL ORDEN PUBLICO

Las maniobras políticas de LENZINI y del presidente de la UEFA, a quien llaman "míster DRIBBLING"

Roma, 10. (Alfil). — Umberto Lenzini, presidente del Lazio, tomó la decisión de renunciar al encuentro de su club contra el Barcelona, Copa de la UEFA, del próximo día 22, tras una larga conversación con Franco Carraro, presidente de la Liga Nacional de Fútbol (Asociación de Clubs).

Lenzini dijo a la Delegación de Alfil en Roma que "esta conversación y la mantenida con Artemio Franchi confirmaron mi primera decisión, porque desde el primer momento opiné que el encuentro no se jugaría".

Ha explicado Lenzini que el apoyo con que ahora el Lazio desea contar, en caso de no disputarse el encuentro, lo cual para el dirigente del equipo romano es un "caso que afecta a todo el fútbol italiano", es de dos tipos.

"En primer lugar —dijo—, debemos ser protegidos, ante todo, para que nuestra indisponibilidad para jugar contra el Barcelona no se traduzca en un procedimiento disciplinario contra nosotros ,es decir, una descalificación temporal de las competiciones europeas, y, como segunda parte, para que se elimine la hipótesis de un reembolso por la falta de recaudación del Barcelona".

Para Lenzini "está claro que por nuestra parte se trata de una renuncia deportiva, impuesta porque sería demasiado peligroso albergar en el Olímpico en estos momentos, un acontecimiento de ese tipo.

Umberto Lenzini, en declaraciones al vespertino romano "Paese Sera", enfatiza que "estoy firmemente convencido de estar en lo justo... yo represento a la Lazio, soy aquel a quien debe corresponder toda la responsabilidad, y he decidido así... Además, no es cierto que los demás piensen de otra manera. Algún jugador, tal vez".

Después califica de "cuentos" los rumores de que, en realidad, la Lazio estaba preparándose para jugar el encuentro con el Barcelona, de que el manager general, Lovati, pensaba trasladarse a la Ciudad Condal, para espiar a los azulgranas.

"Son todo cuentos, que no tienen razón de ser ni existen", exclama Lenzini, quien concluye sus declaraciones manifestando que, "desde luego, nos desagrada salir de la Copa U.E.F.A. de una forma u otra, la Lazio tiene siempre poca fortuna en el campo internacional, pero haremos como si nos hubieran eliminado en la primera vuelta...".

SILENCIO FEDERATIVO

Ante estas declaraciones, la Federación Italiana de Fútbol guarda riguroso silencio. Y Artemio Franchi, el presidente federal, resulta ilocalizable, tanto en Roma como en Florencia, donde tiene su residencia.

En los ambientes deportivos se muestra expectación y división de opiniones. La Asociación de Jugadores de Fútbol, por ejemplo, se encuentra examinando la situación. "Esperamos definir cuanto antes nuestra línea de acción", ha declarado un portavoz.

Wilson, capitán del Lazio y hablando en nombre de todos los jugadores, ha manifestado que "también nosotros valoramos la importancia y lo delicado de la situación. No podemos aceptar el saltar al campo sin considerar aquello que puede suceder en el estadio".

"Seguramente —precisó el capitán lazial— es preferible no correr ningún riesgo, nuestros intereses deportivos y materiales en este caso, quedan relegados a un segundo puesto. Pero deseamos afrontar la cuestión desde todos los puntos de vista, llegando a la conclusión más lógica, junto a nuestros directivos. Es decir, que queremos participar activamente en la discusión".

LAS AUTORIDADES ITALIANAS CREEN QUE PUEDEN CONTROLAR EL ORDEN PUBLICO

Roma, 10. (Alfil). — Las autoridades gubernamentales italianas han manifestado que no representa para ellas ningún problema de orden público la realización del encuentro de fútbol entre la Lazio y el Barcelona en el marco de la "Copa UEFA", el 22 de octubre próximo, en Roma.

Un portavoz del Ministerio del Interior ha indicado que "no podemos previamente declararnos incapaces de controlar eventuales manifestaciones con motivo de un acontecimiento deportivo".

Por otra parte, en ambientes diplomáticos se asegura que el Ministerio de Asuntos Exteriores ha puesto de relieve que en este caso la decisión de la Lazio de renunciar al encuentro no tiene nada que ver con la política exterior. "Las relaciones entre España e Italia son normales", precisó un portavoz.

"LA UEFA DESMIENTE A FRANCHI"

Roma, 10. (Alfil). — Insistiendo en la polémica suscitada en torno al partido de Copa "UEFA" entre Lazio y Barcelona, programado para el próximo 22 de octubre en el estadio Olímpico de Roma, la prensa vespertina romana se hace eco hoy del comunicado hecho público ayer por la "UEFA", desmintiendo las declaraciones formuladas en Italia por su presidente, Artemio Franchi.

A juicio del "Giornale d'Italia", la situación no está nada clara por cuanto concierne al encuentro Lazio-Barcelona. El presidente del club blanqui-celeste, Umberto Lenzini "aún no basándose en una firme convicción de naturaleza política parece decidido a no hacer jugar a sus muchachos".

Y ello precisa el periódico, para evitar que el partido pueda tener consecuencias en cuanto al orden público. En sustancia no quiere que la Lazio sea la causa involuntaria de tem.dos incidentes.

Recuerda "Il Giornale d'Italia" que con este propósito Lenzini se ha dirigido al presidente de la Liga (Asociación de Clubs), Franco Carraro, buscando el apoyo de los organismos futbolísticos italianos en tutela de los intereses de la Lazio, y que ha ambos han convencido en considerar oportuno esperar a que expresen su punto de vista sobre la cuestión la Federación Nacional y la "UEFA".

Esta última —afirma el vespertino— ha desmentido en Zurich que su presidente, Artemio Franchi, hubiera aludido en una entrevista a un posible boicot contra los clubs españoles.

"Il Giornale d'Italia", reproduce el texto del comunicado hecho público por la "UEFA" en Zurich, apostillando que "ciertamente se trata de un comunicado que no contribuye a esclarecer las ideas".

Abiertamente virulento en sus críticas a este comunicado es otro vespertino romano: "Paese Sera" (comunista), el mismo que hace 24 horas publicó la entrevista atribuida a Artemio Franchi, entrevista que, por lo demás, no ha recibido ninguna confirmación o desmentido directo del propio presidente de la "UEFA".

Refiriéndose al comunicado "Paese Sera" escribe que "círculos reaccionarios, en el seno del Consejo de la "UEFA", han dado a conocer anoche una nota anónima en Zurich, en la que han tratado de disminuir el amplio eco suscitado por la entrevista concedida a nuestro periódico por el presidente de la Unión Europea de Fútbol, Artemio Franchi, en la cual el máximo responsable de la "UEFA" tomaba claramente posiciones contra la España franquista, incluso a nivel deportivo".

"La noticia, tal como ha sido distribuida por las agencias de prensa —subraya el diario romano— se presenta claramente como un "torpedo" dirigido contra el propio Franchi, quien se encuentra actualmente en Italia y quien, al no tener nada que rectificar, ha confirmado implícitamente la validez de la entrevista publicada por "Paese Sera".

FRANCHI: "MISTER DRIBBLING"

N. de la R. de Alfil. — Umberto Lenzini hace equilibrios en la cuerda floja de las razones que ha de esgrimir ante la UEFA, para renunciar a enfrentarse al Barcelona el próximo día 22.

Si las causas son políticas, las sanciones del Comité Disciplinario de la UEFA pueden ser graves: incluso la suspensión de la Lazio por una o dos temporadas de cualquier torneo europeo.

Busca, por ello, ampararse en precauciones de orden público: pero necesita el consenso de las autoridades federativas italianas, que guardan hoy un hermetismo absoluto, por temor a un petinazo sonado.

Ni Carraro, presidente de la Liga Nacional de Fútbol italiana, ni Artemio Franchi, presidente de la Federación de la UEFA, han dicho hoy esta boca es mía sobre el caso Lazio-UEFA.

A Artemio Franchi, nuevo frégoli ante los informadores, lo llaman ya en Italia "míster dribbling"...

Tan deshilachada es la imagen de Artemio Franchi que hoy mismo, el diario "La Stampa" de Turín encabeza un comentario con el expresivo título "Las dos caras de Franchi".

Y para Umberto Lenzini habrá sido un jarro de agua fría las declaraciones de un portavoz del Ministerio italiano del Interior, en las que afirma que las autoridades gubernamentales no tienen ningún problema en garantizar el orden público en el encuentro entre la Lazio y el Barcelona. "No podemos declararnos previamente incapaces de controlar eventuales manifestaciones con motivo de un acontecimiento deportivo", dijo ese portavoz.

Simultáneamente, el Ministerio italiano de Asuntos Exteriores ha puntualizado que una decisión del Lazio de no jugar con el Barcelona no tiene nada que ver con la política exterior y que «las relaciones entre España e Italia son normales".

LA "UEFA" Y EL PARTIDO LAZIO-BARCELONA

Berna, 10. (Alfil) — El segundo encuentro entre los equipos de Lazio y Barcelona por la segunda vuelta de la Copa Europea de Fútbol, puede ser postergado a una fecha indeterminada con la aprobación de la Unión Europea del Fútbol, cuya sede se encuentra en Suiza.

Así lo dio a entender a Alfil una personalidad deportiva allegada a los medios de la Unión Europea de Fútbol, refiriéndose a la agitación reinante en la ciudad de Roma en contra de la realización de esta justa deportiva.

Consultado luego un dirigente de la "UEFA" por el corresponsal de la agencia Alfil, manifestó rotundamente que no se ha tomado ninguna decisión y que el próximo lunes se reunirá la comisión competente para tratar el problema de las garantías necesarias para un desarrollo pacífico del partido entre Lazio y Barcelona.

Trascendió sin embargo que los dirigentes del fútbol europeo aguardan una clara decisión del club italiano Lazio, demostrando la imposibilidad de organizar el mencionado partido fundado en motivos de orden público, decisión que en caso de producirse debe ser transmitida a la Unión Europea del Fútbol por intermedio de la Federación Italiana.

Como es sabido, las sanciones en caso de no presentarse un equipo son una multa aproximada de dos mil dolares, una indemnización por el perjuicio financiero causado al club rival, una eventual exclusión de los próximos torneos europeos y la inmediata eliminación de la Copa de Europa por no presentación.

N. de la R. de Alfil. — No parece que un aplazamiento del encuentro Lazio-Barcelona convenga a los intereses del club azulgrana, pero puede ser lo que busque Umberto Lenzini, presidente de la Lazio, ante las dificultades que está encontrando para que la Federación y la Liga de Fútbol italianas se pronuncien, asuman la responsabilidad de renunciar a jugar e impliquen a la UEFA en el "affaire".

Empero, la nota que anoche hizo pública la UEFA, saliendo rápidamente al paso de las declaraciones que "Paese Sera" pone en boca del presidente del máximo organismo europeo, Artemio Franchi, es un "stop" que habrá sumido a Umberto Lenzini en profundas meditaciones.

El constructor italiano, del que se dice anda en ciertas dificultades empresariales, se habrá percatado de que la UEFA no hace causa común, sino todo lo contrario, con las afirmaciones que "Paese Sera" dice vertió Artemio Franchi.

La declaración de la UEFA es terminante: "La Unión Europea de Fútbol Asociado niega las declaraciones según las cuales su presidente, doctor Artemio Franchi (Italia), alude en una interviú publicada en Roma a un posible boicot de la UEFA con respecto a España", y termina: "Cualquier postura a adoptar por la UEFA tendría que ser discutida o decidida por los órganos estatutarios de la propia UEFA y no por su presidente".

Hablando en plata: la UEFA, como tal asociación de federaciones de toda Europa, le ha dicho al señor Franchi aun en el caso de que la entrevista de "Paese Sera" fuera cierta y exacta, que puede opinar por él mismo y a título meramente personal, pero no implicar a la UEFA en sus opiniones.

Algo similar le está ocurriendo a Umberto Lenzini. No parece sino que habla por él y nada más, cuando afirma que no habrá Lazio-Barcelona por razones de orden público, porque ni la Federación Italiana ni la Liga de Fútbol han dicho esta boca es mía, además de esa declaración del Ministerio Italiano del Interior, en el sentido que pueden controlar cualquier alteración del orden público en el caso de producirse.

Yves Saint-Martin,

francés y número uno de los "jockeys" mundiales

- **Dos mil carreras ganadas**
- **Diez "corbatas de oro"**

Este «golden boy» célebre, empezó a correr, cuando tenía 17 años

Yves Saint-Martin con su esposa. — (Foto EUROPA PRESS)

«Golden boy» («el muchacho de oro»), es el calificativo que los franceses dan a Yves Saint-Martin, número uno de los «jockeys» mundiales e ídolo del hipódromo de Longchamp (Francia). Ningún jinete de carreras francés ha superado y ni siquiera igualar ha podido ,a este fenómeno del «turf», que ya desde niño mostraba su afición por la hípica. Nació el 8 de octubre de 1941, en Saint-Sulpice región del Tarn (Francia). Su padre era entonces, administrador penitenciario, allí. La pasión por los animales fue innata en el futuro as de la equitación. Siendo escolar, conoció al gerente de un hipódromo, el señor Jean Cornet, que fue quien decidió la vocación de Yves, ya que era amigo de su padre, también. En Saint-Sulpice ,existía una cuadra famosa de caballos «percherones» y en sus crías, montaba Yves gozoso y ufano ya. Al cumplir los 13 años, dejó de estudiar y se propuso firmemente ejercer toda la vida el oficio de «jockey». Cornet, le recomendó a un propietario de caballos, que le enseñaría como tratarlos y el arte de cabalgar o trotar.

Su entrenador iba a ser Francois Mathet, un experto de fama.

A los 15 años de edad, Yves medía 1,30 metros y pesaba 32 kilos. Y al cumplir los 17, montando «Royallic», propiedad de la señora Volterra, conseguía en el hipódromo de Tremblay (Francia), su primer triunfo, revelándose como un extraordinario jinete. El «jockey», que en 1975, gana anualmente 13 millones de pesetas más el 7,50 por ciento del importe de los premios, obtuvo sonada victoria en Inglaterra, con el caballo «Dicta Drake», también de la señora Volterra. Continúa desde este memorable éxito británico, ganando carreras, siempre dirigido por Mathet y como jinete de formidables «cracks» llamados: «Catalina»; «Relko»; «Match» y «Allez-France». Los tres últimos, han sido los caballos que más contribuyeron hasta hoy, a la gloria hípica de Yves Saint-Martin. El mismo lo asevera siempre.

El mejor «Jockey» que tienen hoy Francia y el mundo, ha sido vencedor en numerosas ocasiones y ganado muchas pruebas hípicas importantes, entre ellas, las siguientes:

«Gran Prix du Printemps».
«King George VI».
«Elizabeth Stakes».
«Derby de Epsom».
«Royal Oak».
«Prix de l'Arc de Triomphe».

Está casado con Michéle Lotte, hija de un antiguo «jockey» y a la cual Yves conoció, cuando era una niña de 12 años.

En el palmarés «brillantísimo» de Saint-Martin, hay 2.000 carreras por él ganadas y la posesión de 10 «corbatas de oro», máximo galardón internacional en hípica.

A sus 34 años, Yves hace palpitar el corazón de 20 millones de aficionados franceses apostantes, cada domingo. No les defrauda. Confían plenamente en él.

Entrenamientos a puerta cerrada en el Rácing de Santander

Los aficionados "se metieron" con AITOR AGUIRRE

Santander, 10. (Alfil). — Es muy posible que a partir de ahora los entrenamientos del Real Racing Club se celebren a puerta cerrada, actitud motivada por las constantes protestas del público hacia Aitor Aguirre en el transcurso del entrenamiento de ayer y que obligaron a Maguregui a suspender dicho entrenamiento.

Según parece, cuando se celebraba un «partidillo» entre los jugadores teóricamente titulares del equipo y un combinado formado por aquellos otros que, aunque pertenecen a la plantilla, están cedidos a filiales, el defensa Junco realizó una entrada dura a Aitor Aguirre y este contestó de malos modos por lo que se dió origen a que el público que en gran número presenciaba el entrenamiento reaccionase contra Aitor Aguirre.

Esta actitud del público determinó que Maguregui suspendiese el entrenamiento y parece que desde ahora se celebrarán a puerta cerrada.

SE COMPRA UVA

Informes: Teléfono, 4. TORQUEMADA

"III CAMPEONATO PROVINCIAL DE PELOTA"

Encuentros para mañana

Según les informábamos ayer, el pasado domingo se celebraron los encuentros correspondientes a la segunda eliminatoria de este III Campeonato Provincial, celebrándose los partidos en los frontones del Campo de la Juventud, de Palencia; frontón municipal de Villoldo y frontón de los PP. Reparadores, de Venta de Baños.

Igualmente para mañana domingo, se tiene prevista la celebración de la siguiente eliminatoria, con arreglo al siguiente calendario:

Frontón Campo de la Juventud, a partir de las diez de la mañana.

Modalidad de paleta:

Rivero-Espinosa contra Ibáñez-Lucio; Zabaleta-Apesteguia contra Moisés-Cipri; Benito-Aramendia contra Villameriel-De Lamo.

Modalidad de mano por parejas: Polin-Cachavilla contra Celestino-Arija.

Frontón municipal de Villoldo, a partir de las once y media de la mañana.

Modalidad de mano por parejas: Andrés-Nieto contra Diez-Emilio; Herrero-Arcadio contra Arturo-Carlos; Erasmo-Marciano contra Levas-Tarilonte.

"REP: He venido a romper mi contrato"

"Aquí no me encuentro a gusto"

Valencia, 11. (Alfil).—"He venido a romper mi contrato, en las mismas condiciones en que se firmó... e incluso aún con más dinero", declaró esta madrugada el jugador holandés del Valencia Johnny Rep, tras su regreso de Amsterdam, al diario "Las Provincias".

Como se sabe, tras su fracaso en el Valencia, donde fue fichado a final de la pasada temporada, Rep declaró en Holanda, durante unos días de permiso la pasada semana, que no se había aclimatado y que quería rescindir y regresar a su país, porque tampoco su familia se encontraba en Valencia y no quería permanecer solo. Posteriormente a esas declaraciones, estuvo conversando con la directiva del Valencia, el hombre de negocios futbolísticos Cos Coster —suegro de Cruyff— para lograr la carta de libertad de Rep; pero las condiciones que ofrecían no convencieron a la directiva, de la que es presidente Ros Casares

Johnny Rep, en sus declaraciones de hoy a "Las Provincias", agrega: "Yo sólo sé y me preocupo de que aquí no me encuentro a gusto, porque mi mujer no quiere venir a España y no me he aclimatado. Eso de que soy bebedor y aventurero nocturno es mentira. Yo hacía la vida normal de cualquier jugador.

Agrega después: "Yo estoy descontento, porque la prensa es mala y los directivos no lo hacen bien. En un periódico de Madrid publicaron unas declaraciones de Milosevic que no eran ciertas Y yo sé que algunos directivos le han ido con el cuento a Milosevic y Osterreicher de que me gustan las mujeres y el wisky. ¿de cierto?, nada.

HOY

España - Dinamarca

EL EQUIPO DANES, EN BARCELONA

Barcelona, 10. (Alfil).—La selección nacional de fútbol de Dinamarca, que jugará el domingo contra España en partido de la Eurocopa de Naciones, ha llegado esta tarde al aeropuerto de Barcelona.

El avión de Iberia en que ha efectuado el viaje desde Copenhague ha llegado al aeropuerto barcelonés poco después de las seis de la tarde.

ALFOMBRAS DE NUDO A MANO

ALMACENES SEMPERE

CONDE PLASENCIA, 5 MADRID

Hará su acostumbrada EXPOSICION DE CONFECCION de las mismas, de 11 a 2 y de 4 a 8 el día 15: HOTEL JORGE MANRIQUE de PALENCIA

Se facilitará presupuesto de materiales indicándomos medidas.

DOCTOR ANGEL CASAS

Ha trasladado su consulta a la Calle Mayor, núm. 3-3.º. Teléfono, 7 1 3 6 9 0

Comienza la competición de Copa

HOY, a las 4'30, primer encuentro: Palencia-Talavera

El equipo talaverano (que perdió frente a los palentinos por 1-0, en la Liga) viene a defender un buen resultado

Comenzará hoy, 12, domingo, la Competición de Copa. El partido inaugural se celebrará en La Balastera, entre el Palencia y el Talavera, a las 4,30 de la tarde.

Ambos equipos se conocen, por cuanto, además de militar en el mismo grupo de Liga, ya se enfrentaron en el encuentro de aquel torneo del domingo 21 de septiembre, en La Balastera.

Desde entonces acá, parece que las cosas le han ido levemente mejor a los palentinos, que, tras ganar por 1-0 a los talaveranos, después empataron a uno en Eibar, y han vuelto a ganar el pasado domingo en casa al puntero Lagun Onak. Por contra, los talaveranos, tras de su derrota en Palencia, empataron en casa a dos contra el Lagun Onak y volvieron a empatar, el pasado domingo, en Logroño, ante el Logroñés.

Como vemos por los resultados habidos hasta aquí, teóricamente el equipo morado ha ganado fuerza y posiciones (ocupa el séptimo lugar frente al catorce del Talavera).

Pero, prácticamente, las cosas no están tan claras, dado que el empate a dos del pasado domingo frente al Logroñés, dice mucho respecto a la capacidad de réplica de los talaveranos.

Las características de la competición copera, por otra parte, parece ajustarse bien con las de los toledanos de forzar empates. Para ellos, lograr unas tablas en Palencia, les sería estupendo, con vistas a superar la eliminatoria en el encuentro de vuelta.

¿Está en condiciones el Palencia de romper la que, suponemos, será recia preocupación de cobertura toledana? Es lo que está por ver. Aunque los aficionados mantienen sus dudas, ante la poca capacidad ofensiva de la delantera morada, que viene despachándose cada encuentro liguero con un escurrido gol. Y, repetimos, en este encuentro de Copa, no bastará asegurar mucho la defensa, como también viene haciéndose, sino golear, que principalmente esta capacidad de mordiente hará que el Palencia supere o no la primera eliminatoria y las restantes, si las acomete.

Tropieza el entrenador palentino Murueta con problemas en la vanguardia. Docal, el ariete morado, se muestra ineficaz y, por ello, desmoralizado. Quizá su mayor problema radique, precisamente, en esta cuestión moral. Aquel testarazo, bien picado hacia abajo, que propino en el pasado encuentro contra el Lagun Onak y que no fue gol por la acertada intervención del meta guipuzcoano, pudo haberle dado, de lograrse, esa moral ausente. Pero el tanto no se consiguió, y como su juego, de no muchos recursos, al parecer, se reduce más por los escasos ánimos que tiene, resulta que su posición en el centro de la línea delantera morada, más parece un obstáculo que un recurso. Quisiéramos animarle. Un futbolista profesional tiene, precisamente por ello, en el fútbol, su herramienta de trabajo. Pero la debe emplear con todos los recursos y conocimientos precisos. Haciendo, si es necesario, de tripas corazón, como vulgarmente se dice, para rendir lo imprescindible. Por cuanto de una actuación repetidamente floja, se resiente la efectividad de todo el equipo y las medidas drásticas de prescindir de aquél se impondrían. Quizá necesitaría, por ahora, un descanso. ¿Pero quién le puede sustituir? Quizá una combinación, a estudiarse por el entrenador, con Secades, del Pino u otro jugador de cierto empuje, pueda resolver, de momento, la difícil papeleta de la falta de ariete.

Necesita el Palencia, como el comer, dos hombres efectivos de ataque. Se van haciendo fichajes; pero, según vemos, con reforzamiento de un centrocampismo (el último fichaje de Terradillos lo confirma), que actualmente está más que suficientemente asegurado. Esperemos y deseemos que los hombres de vanguardia, lleguen oportunamente a reforzar al club morado.

Pero como, en esta fecha inminente, de Copa, no hay más cera que la que alumbra, deberá Murueta estudiar bien el panorama, para, sin formulismos, poner en cada sitio el hombre que considere más efectivo

El Talavera viene con ganas de obtener un resultado eficiente. Y casi lo sería ese 1-0 en contra que encajó en el partido de Liga antedicho. Una mínima pérdida, con el encuentro de vuelta en casa, casi garantizaría su paso a la eliminatoria siguiente. Pero nos consta que viene a más. Si forzó un empate en las Gaunas, «lo mismo podemos hacer —parecen decir— en La Balastera».

Su entrenador, Fernando Redondo, tiene, también, dificultades de alineación. No podrá contar con tres jugadores, al parecer: Espinosa, Clemente y Angelín I, algo tocados. El míster toledano ve el encuentro con las reservas del caso. Dice: «El partido reviste serias dificultades, como pudimos comprobar en la tercera jornada de Liga. Como se sabe, perdimos por un gol a cero. Claro que ahora se trata de otro tipo de competición. Nosotros iremos en busca de mejorar este anterior resultado con vistas al partido de vuelta».

La expedición talaverana estará compuesta por Zabala y Del Moral: Casquero, Delio, Carlos, Merino, Linz, Guzmán Clavijo, Leiio, Nuevo, Beato, Gelo, Moreno y Angelín II.

Murueta, convoca a los siguientes jugadores: Marcos; Alonso, Cobo, Panchulo, Gil, Agustín, Gento, Garre, Uco, Docal, del Pino, Santos, Díaz, Secades y Peña.

Que tengan, los que salgan, una buena tarde. Y varios goles, con permiso del Talavera.—F. BUISAN.

VIAJANTE

Con conocimientos de mantas, colchas y tejidos en general, necesita importante almacén para las provincias de BURGOS y PALENCIA

— Interesantes condiciones.
— Sueldo.
— Seguridad Social.
— Comisiones.

Dirigirse por escrito al Sr. Suárez. Recoletas, 4, 4.º A VALLADOLID

M.C.D.2022

LOS TOROS

Con frío comenzó la primera del Pilar

"El Cordobés" se ofrece para un homenaje a Bienvenida

Zaragoza, 11. (Cifra) — Primera corrida de feria. Tarde fría y de viento que dificultó la labor de los espadas. Las cuadrillas lucieron brazaletes negros y se guardó un minuto de silencio por Antonio Bienvenida.

Seis toros de José Luis Marca Rodríguez, que en general dieron buen juego.

Angel Teruel mató su primer toro de una estocada sin puntilla. Una oreja, ovación, vuelta y saludos. En su segundo, mató de tres pinchazos y estocada y escuchó un aviso y aplausos.

Raúl Aranda, terminó con su primer toro de dos estocadas y descabello, recibió una oreja, ovación, vuelta y saludos. En el quinto de la tarde, obtuvo división de opiniones tras una faena que remató de pinchazo y estocada.

Pedro Moya "El Niño de la Capea", a quien tocó el peor lote de la tarde, recibió una oreja, petición de otra, gran ovación y saludos tras matar a su primer toro de una estocada. En el que cerró plaza mató de pinchazo y estocada y recibió aplausos.

"EL CORDOBES" OFRECE UNA CORRIDA EN HOMENAJE A ANTONIO BIENVENIDA

Palma del Río (Córdoba), 11. (Cifra). — Manuel Benítez "El Cordobés", ha firmado esta tarde un cheque por valor de trescientas mil pesetas para adquirir tres barreras de honor de la corrida que ofrece en beneficio de la viuda y de los hijos de Antonio Bienvenida.

El diestro, fallecido esta semana en Madrid, a consecuencia de un trágico accidente en una tienta, fue el padrino de la alternativa de Manuel Benítez.

"El Cordobés" ha dicho también que desearía que esta corrida se celebrase una semana después de la que se ha ofrecido a torear en beneficio de las viudas e hijos de las víctimas del terrorismo.

Añadió que regalaría seis toros de su ganadería para la corrida de homenaje postumo a Antonio Bienvenida que desearía que se celebrara en la Monumental de Madrid y que hacía un llamamiento a sus compañeros para que actuasen en ella junto con él.

TOROS EN GUAYAQUIL

Guayaquil (Ecuador), 11 (Efe).—Plaza de "Vista Alegre". Primera corrida de feria. Buena entrada. Seis toros de "Huagracocha", de los hermanos Cobo Sevilla, terciados y un sobrero de "Aracata", bueno.

Curro Vázquez, una vuelta y palmas. En el sobrero que regaló, silencio.

Fabián Mena, algunas palmas y una vuelta.

Mariano Ramos ,una oreja y silencio.

Fernando Suárez, en Albacete

Inauguró oficialmente el curso en las Universidades Laborales

Existen 20 con 31.000 alumnos

Albacete, 11. (Cifra). — "La unidad española está tan absolutamente garantizada, que los españoles responden y responderán siempre con entusiasmo contra toda injerencia, todo cuanto pretenda alterar el ritmo de nuestro futuro", ha dicho el vicepresidente tercero del Gobierno y ministro de Trabajo, Fernando Suárez González, en el acto de recepción en el Gobierno Civil, con motivo de su visita a esta capital para inaugurar la Universidad laboral.

"Nuestro Ejército y nuestras fuerzas de orden público, garantizan nuestra libertad, y sobre la base, naturalmente, de que lo esencial está firmemente asegurado, podemos los políticos, como ha dicho el ministro de Marina, cumplir nuestras funciones, discutir los modos más eficaces, para hacer que nuestra convivencia sea más grande y ducadera. Pero, por supuesto, sin consentir que se desgarre la Comunidad nacional que, en algunos momentos, parece ser la ilusión de algunos extremistas, especialmente marxistas. En esta tarea de serenidad y de firmeza frente a momentos críticos, estamos con la seguridad y el convencimiento de que vamos a ganar el futuro, incluso el día en que desaparezca la egregia persona que nos gobierna en estos momentos".

Acompañan en su viaje al ministro de Trabajo, los directores generales de Servicios Sociales, de la Seguridad Social y de Mutualidades, así como el director de su gabinete técnico.

El señor Suárez González fue recibido por las primeras autoridades de la capital y provincia, celebrando después varias audiencias, en las que hizo entrega de un donativo de ocho millones trescientas doce mil quinientas pesetas a la Cooperativa de productores del mueble "Virgen de Belén", de la localidad de Almansa. Asimismo recibió al jurado de empresa "S. A. Laboral de Chinchilla".

A continuación se trasladó a la Universidad laboral, donde, tras recorrer sus instalaciones, presidió el acto inaugural. En este acto intervinieron el director del Centro, Benito Hernández , y el profesor del mismo Pedro Carrasco, quien pronunció la lección del día.

El ministro de Trabajo cerró este acto con un discurso en el que glosó la importancia que para la función educativa tienen las Universidades laborales, así como su planteamiento y alcance social. Se refirió luego a la normativa a seguir para obtener mejores frutos de la labor que llevan a cabo las 20 Universidades laborales que existen en España.

Finalmente, declaró inaugurado, en nombre de Su Excelencia el Jefe del Estado, el curso 1975-76 en todas las Universidades laborales del

LAS UNIVERSIDADES LABORALES ESPAÑOLAS

Madrid, 11. (Cifra). — Con las recientemente inauguradas en Albacete y Orense, son ya veinte las Universidades laborales que funcionan en toda España, en las que van a cursar estudios este año un total de 31.000 alumnos.

El número total de alumnos se distribuyen entre los diversos niveles de enseñanza del siguiente modo: 5.300 en Educación General Básica; 7.700 en Formación Profesional de primer grado; 2.400 en Formación Profesional de segundo grado; 6.200 en el primer curso del BUP.; 3.700 en el sexto curso del Bachillerato general; 3.200 en el Curso de Orientación Universitaria; 3.500 de ellos, 21.000 alumnos cursan en las Escuelas Universitarias sus estudios en régimen de internado; 9.000 en el de medio pensionistas y 1.000 en el de externos. Adel más, otros 4.800 alumnos cursarán estudios superiores universitarios en centros estatales pero tutelados por el sistema de Universidades laborales. Asimismo, 11.200 adultos recibirán enseñanzas formales y cursos acelerados para adquirir conocimientos básicos o especializados que les permitan una mejor preparación para su actividad profesional.

En este curso, las Universidades laborales cumplen veinte años de existencia. A las veinte existentes en la actualidad se unirán otras en los próximos años, como la de Vigo, que iniciará su funcionamiento el próximo curso.

Los alumnos acceden a las Universidades laborales, por regla general, a través de un sistema de becas financiadas en su mayor parte por el Mutualismo laboral y también por las Cajas de Ahorro y el Fondo de Protección al Trabajo. En los dos primeros meses de 1976, se abrirá el plazo para la solicitud de estas becas de cara al próximo curso 1976-77.

Boda simpática:

Trillizas - marineros

Londres, 11. (Efe).—A sus 19 años las trillizas Mary, Elizabeth y Janice Shanks se van a casar con tres marineros.

Las tres idénticas y atractivas muchachas siempre andan juntas. «Y por ello es lógico que nos hayamos enamorado juntas y nuestra elección haya recaído en tres hombres del mismo oficio», dice Mary, la «mayor».

La que nació primero se casará con David Bryant, de 21 años y Elizabeth y Janice, respectivamente, con Bill Bailey y Kevin Costello, ambos de 19 años. Hace un año en que se conocen todos.

La boda será evidentemente triple y las muchachas llevarán idéntico traje de boda en una iglesia de Durham (Inglaterra).

LOTERIA DE LA HISPANIDAD

15.000.000 de PESETAS para el número 50260

El segundo premio de cinco millones para el núm. 20347

Las Palmas de Gran Canaria, 11. (Cifra).—Numeros premiados en el sorteo especial de la Hispanidad, celebrado hoy en esta capital:

El primer premio, de 15.000.000 de pesetas, ha correspondido al número: 50.260, vendido en Plasencia.

Aproximaciones de 450.000 pesetas cada una, a los números 50.259 y 50.261, anterior y posterior, respectivamente.

Centenas de 20.000 pesetas, a los números 50.201 al 50.300, excepto el numero 50.260 (primer premio).

Premios de 20.000 pesetas a los números terminados en 60.

Reintegros de 2.000 pesetas a los números terminados en cero.

Reintegros de 2.000 pesetas a los números terminados en 4.

Con el segundo premio (5.000.000 de pesetas), ha sido agraciado el número 20.347.

Aproximaciones de 250.000 pesetas cada una al anterior, 20.346 y al posterior, 20.348.

Centenas de 20.000 pesetas a los numeros 20.301 al 20.400, excepto el numero 20.347 (segundo premio).

Este segundo premio ha correspondido a Valencia.

El tercer premio (2.000.000 de pesetas), ha sido para el número: 60.346, vendido en Las Palmas.

Aproximaciones de 141.000 pesetas cada una, al anterior, 60.345 y al posterior, 60.347.

Centenas de 20.000 pesetas a los números 60.301 al 60.400, excepto el número 60.346 (tercer premio).

Premio de 150.000 pesetas a los números terminados en: 1.726 y 1.395.

Premio de 20.000 pesetas a los números terminados en:

124 186 197 208 281 298 320
399 623 626 659 709 776 764
788 828 842 851 870 891

455 PLAZAS (AMBOS SEXOS) SIN TITULO (MINIMO 18 AÑOS)

Convocatoria **EXTRAORDINARIA** de la Dirección General de C. y Telecomunicación (Ministerio de la Gobernación) para cubrir 455 plazas (ampliables) en la **ESCALA DE SERVICIOS DE TELECOMUNICACION.** Categoría de **funcionarios públicos** con todos sus beneficios. **MAGNIFICAS RETRIBUCIONES.** Destinos en Madrid y poblaciones importantes. Españoles (hombres y mujeres) sin límite de edad, Sencillo examen de ingreso que puede preparar Vd. solo (un dictado, dos operaciones aritméticas y 5 preguntas del programa). Basta con tener los estudios primarios. Exámenes en Madrid y capitales de provincia. **Instancias en octubre.**

Solicite URGENTEMENTE información, sin compromiso (envíe sus señas simplemente a este anuncio) a

ACADEMIA FUENCARRAL, c/. Fuencarral, 46. MADRID - 4. — Teléfono 221 - 95 - 88

El ministro de Relaciones Sindicales clausuró las Jornadas Arroceras de España

En las reuniones participaron representantes de ITALIA, FRANCIA, PORTUGAL, HUNGRIA y ESPAÑA

Sevilla, 11. (Cifra).—«España, por realidad geográfica e histórica, pero también por voluntad decidida de su pueblo y de su Gobierno, es parte imprescindible de Europa y se sabe parte importante de Europa. Aunque, de vez en cuando —como los agricultores saben bien y ello no importa— sobre el campo de cultivo de esa realidad histórica y cultural, como sobre cualquier otro sembrado, soplen malos vientos o florezca la cizaña», ha dicho el ministro de Relaciones Sindicales, Alejandro Fernández Sordo, en el acto de clausura de las jornadas arroceras europeas, celebrado a primeras horas de esta tarde en la sede del Instituto Territorial de Higiene y Seguridad en el Trabajo.

En las sesiones de trabajo de estas jornadas han tomado parte representantes de los agricultores arroceros de Italia, Portugal, Francia y Hungría y una muy amplia representación de las provincias españolas.

Con el ministro de Relaciones Sindicales presidieron el acto de clausura el director general del Servicio Nacional de Productos Agrarios, el presidente de la Federación Sindical de Agricultores Arroceros de España, el gobernador civil de la provincia y otras autoridades y representaciones.

En primer lugar, el secretario general de las Jornadas, Gerardo Lopez Campo, hizo un resumen del estudio llevando a cabo en las mismas y que se ha centrado en los siguientes temas: Mejora genética del cultivo arrocero, la actual organización de semillas, la perfección del cultivo y la lucha contra las plagas que le afectan.

En nombre de las representaciones extranjeras asistentes a las Jornadas, habló a continuación el delegado de Francia, señor Dular, quien agradeció las atenciones recibidas y el clima de paz y bienestar que se ha respirado en esta estancia en España. Después de referirse al aspecto técnico y económico de los cultivos arroceros y dirigiéndose al ministro español, dijo textualmente: «Sus amigos de Europa le esperan en ese mercado común, a pesar de las apariencias y digan lo que digan. El Mercado Común no quiere que solo se intercambien mercancías y dineros, sino además desea intercambiar ideas de paz y de trabajo, con libertad, sí, pero respetando las ideas de los demás».

El señor Du Lar fue interrumpido y largamente aplaudido durante su intervención.

Finalmente hizo uso de la palabra el ministro de Relaciones Sindicales, Alejandro Fernández Sordo, que expresó su satisfacción por presidir el acto de clausura de estas jornadas que, dijo, han venido a demostrar el alto nivel técnico y profesional de cuantos en ellas han intervenido y la capacidad de convocatoria de la Federación Sindical de Agricultores Arroceros de España.

Puso después de relieve el significado de las jornadas en orden a un ensanchamiento del concepto sindical, el que, sin olvidar por un solo instante las legítimas reivindicaciones profesionales planteadas o por plantear, el sindicalismo, los sindicalistas y en este caso los agricultores arroceros, se reunan y dialoguen, incluso apasionadamente, en torno a temas que comportan un perfeccionamiento de su actividad profesional, un enriquecimiento de sus condiciones laborales y una mejora, en definitiva, de su calidad humana.

El ministro de Relaciones Sindicales hizo referencia expresa en cuanto a considerar estas Jornadas que se clausuraban como europeas, teniendo en cuenta la realidad geográfica e histórica española.

Finalmente, el señor Fernández Sordo terminó con estas palabras: «Nosotros, labradores de esta siembra de esperanza y de pasado que se llama Europa, aportamos para su construcción esta buena tierra de España; este trabajo fatigoso y duro de nuestros hombres; todo el abono de ensueños y de historia hecha que es nuestro patrimonio mejor y más puro. Sabemos distinguir y no perdemos la cabeza por voces necias. Las plagas se acaban, cesan un día los malos vientos, se van lejos las nubes que amenazaron tormenta; firmes en nuestra dignidad, seguros en nuestra razón y de nuestro derecho, nosotros esperamos seguros la cosecha».

El ministro de Relaciones Sindicales declaró a continuación clausuradas las Jornadas Arroceras Europeas de 1975.

LEA TODAS LAS SEMANAS NUESTRO "SUPLEMENTO AGRICOLA"

El Cordobés SE CASO EL SABADO

La ceremonia duró cinco minutos

Palma del Río (Córdoba), 11. — A las nueve y media de la noche, en una ceremonia que duró cinco minutos, en la ermita de Nuestra Señora de Belén, en Palma del Río, se celebró el enlace matrimonial de Manuel Benítez "El Cordobés", con Martina Fraysse.

Unas veinte mil personas recibieron con aclamaciones la llegada de la pareja; "El Cordobés" fue izado en hombros, trasladándole así al presbiterio; Martina fue conducida a través de la sacristía, huyendo de la multitud, dado su estado avanzado de gestación.

Terminada la ceremonia, el nuevo matrimonio se dirigió a su finca de "Villalobillos", donde eran esperados por los hijos Maribel, de siete años, y Manuel, de tres. En la finca se celebró una fiesta privada, con los invitados.

Como padrinos actuaron don Sebastián Almabro Castellanos, comandante de Aviación Civil y la hermana de «El Cordobés», doña Angeles Benítez Pérez y de testigos don Juan de Dios Cruz Jiménez, don Baldomero Moreno Espino, don Manuel Núñez Venzala, don José Martínez Bravo, don José Torronteras Roja don Julio Higueras Manzano y el fotógrafo de «Pueblo», don José Rubio.

El matrimonio civil se realizó a presencia del juez comarcal de Palma del Río, don Fernando Nicolás García y los novios y testigos firmaron por último el acta matrimonial en la que figuran como fechas de nacimiento el 4 de mayo de 1936, en lo que se refiere a "El Cordobés" y el 31 de octubre de 1945 en lo que respecta a Martina.

Se ha dado el caso de que por lo precipitado de la decisión de «El Cordobés» de contraer matrimonio, hoy mismo tuvo que desplazarse un familiar a Biarritz para obtener los documentos correspondientes a la contravente.

En cuanto a «El Cordobés», en la mañana de hoy presentó un escrito en el Obispado de Córdoba solicitando la dispensa de las amonestaciones y fundando su matrimonio en la petición de un grupo de amigos, en la legitimación de sus hijos y en el deseo de querer contraer matrimonio antes de torear el festival taurino del próximo día 16, en Madrid, a beneficio de los familiares de los agentes del Orden Público asesinados por terroristas.

Terminada la ceremonia, a la que asistió la totalidad de los familiares de Manuel Benítez, el nuevo matrimonio abandonó el templo siempre seguido por las aclamaciones de la multitud, que de nuevo alzó a hombros al célebre torero. Con esto se dieron por terminados los actos, ya que Manuel Benítez y su esposa, en unión de varios familiares, padrinos y testigos, se retiraron a cenar en la intimidad.

Se ha sabido que «El Cordobés», que cuenta como ganadero con dos corridas para poder ser lidiadas próximamente, aparte de la ofrecida para el festival de Madrid, ha cedido otra a la familia de Antonio Bienvenida a fin de que se pueda montar un festival que también torearía «El Cordobés en unión de otros diestros.

EL DIARIO PALENTINO
EL DIA DE PALENCIA

es auténtico portavoz de los pueblos palentinos. Todas sus inquietudes de progreso y bienestar, necesidades y problemas, son recogidos en nuestras páginas provinciales.

SUSCRIBIRSE A **DIARIO - DIA**, SIGNIFICA CONOCER PUNTUALMENTE EL PULSO DE NUESTROS PUEBLOS

Reunión de la Comisión Permanente del CONSEJO NACIONAL

(Viene de primera página)

los grupos políticos discrepantes, a las que trata de atraer el asociacionismo. «Mi puerta está abierta para todo hombre que quiera tener participación activa y creo que hay mucha gente que se quiere incorporar, pues el momento de la patria requiere la unidad de todos».

Sobre el reto del ex ministro José María Gil Robles a un debate público sobre las asociaciones, dijo que le ha escrito una carta pero que, posteriormente, la ha roto sin llegar a enviarla. «Después del primero de octubre, fecha importante porque en la Plaza de Oriente estaba la juventud española y tras la toma de postura pública de los señores Gil Robles y Ruiz Giménez, que condenan al terrorismo, tendrá muy distinta la carta que le envíe».

También informó el señor Solís que ha enviado ya al «Boletín Oficial del Estado» la orden sobre presencia de las asociaciones en la prensa, Radio y Televisión y sobre la reforma del estatuto de asociaciones, dijo que primero es preciso que éstas se constituyan y comiencen a marchar, «después veremos si hace falta introducir modificaciones».

BANCO DE ESPAÑA

PALENCIA

Los aspirantes seleccionados para tomar parte en el Concurso-Examen local para proveer una plaza de Botones en esta Sucursal, deberán presentarse el día 16 de octubre corriente, jueves, a las cuatro de la tarde, en el Instituto Nacional de Enseñanza Media ALONSO BERRUGUETE, de esta plaza, provistos de una fotografía tamaño carnet.

Palencia, 10 de octubre de 1975.
El Secretario, Rafael Aizpuru

Moción aprobada:

Urgente proyecto de Ley electoral

Deberá ser remitido por el Gobierno

Madrid, 10. (Cifra).—El Gobierno deberá remitir a las Cortes, en el plazo más breve de tiempo posible, un proyecto de ley electoral, según la moción aprobada por la Comisión Mixta constituida al efecto, que inserta hoy el «Boletín Oficial de las Cortes Españolas».

«Durante el debate —dice el texto de la moción— que ha culminado en el dictamen sobre el proyecto de Ley de Incompatibilidades se ha puesto de manifiesto la ausencia de una nueva ley electoral que queda aludida en la disposición transitoria primera de dicho dictamen».

En consecuencia y al amparo del artículo 107 del Reglamento de las Cortes, la Comisión Mixta eleva al Gobierno, por conducto del Excelentísimo señor Presidente de las Cortes la propuesta de remisión de una ley electoral.

NODO de SUCESOS

Lesiones exteriores en el cadáver de una niña

Cinco personas muertas por las inundaciones en Colombia

Muere al sufrir una caída en un establecimiento barcelonés

LESIONES EXTERIORES EN EL CADAVER DE UNA NIÑA

Arrecife de Lanzarote. (Cifra). —El juzgado de instrucción de Arrecife ha incoado un sumario para esclarecer los hechos en torno a algunas lesiones exteriores que presentaba el cadáver de una niña de 14 meses, al parecer producidos a causa de golpes recibidos. Practicada de autopsia por orden judicial, se ha sabido que falleció como consecuencia de politraumatismo y hemorragia cerebral.

Se trata de la niña Esther Pacheco Montero, nacida en Las Palmas de Gran Canaria, de padres andaluces, pero con residencia actual en Lanzarote.

Como quiera que pudiera tratarse de golpes que alguien le propinara, el juzgado continua realizando las averiguaciones y diligencias del caso.

CINCO MUERTOS EN INUNDACIONES

Medellín (Colombia). (Efe). — Cinco personas perecieron y cientos de familias resultaron afectadas al producirse hoy el desbordamiento del río Apartado, cuyas aguas arrasaron el municipio del mismo nombre, informa la policía.

La tragedia ocurrió al norte de Medellín, en la provincia de Antioquía, indicándose que las aguas salidas del cauce por el intenso invierno que afecta a esa zona casi selvática, destruyó por lo menos 20 casas y arrastró vacunos y cultivos.

Las inundaciones de Apartado, una localidad a 331 kilómetros al noroeste de Medellín, habitada por unas 12.000 personas, cogieron por sorpresa a los pobladores.

La defensa civil colombiana, la Cruz Roja y la policía han evacuado por lo menos trescientas familias que han resultado afectadas por los desbordamientos del río Apartado.

MUJER MUERTA AL SUFRIR UNA CAIDA

Barcelona. (Cifra). — Esta madrugada falleció en el centro asistencial donde había sido internada, la súbdita chilena Olaya Norma Valera Lizana, que sufrió una caída ayer en un establecimiento de Las Ramblas.

La infortunada mujer, que se encontraba en compañía de su marido en el «Drugstore Liceo», tropezó con la barandilla del mirador, precipitándose al sótano del establecimiento, sufriendo lesiones gravísimas en la cabeza, que han determinado su muerte.

EPIDEMIA SALMONELLA EN LA CARCEL

Mantua (Italia). (Efe). — El brote epidémico de «Salmonella» —enfermedad que ya ha provocado en el sur de Italia 23 muertos—, se ha producido entre los reclusos de la cárcel de Mantua.

Nueve detenidos de la penitenciaría de esta ciudad han sido trasladados al Hospital Civil, con síntomas de «salmonella» (similares a los del cólera, aunque más benignos) e internados en departamentos aislados. Al mismo tiempo, se procede a una operación de desinfección y profilaxis en el recinto carcelario.

«PRISIONEROS POLITICOS»

Roma. (Efe). — «Somos fascistas y nos consideramos prisioneros políticos», declararon tres malhechores esta madrugada, tras haber sido detenidos por la policía romana después de haber cometido un asalto a mano armada.

Los tres detenidos son Antonino Ruggirello, de 27 años de edad; Raffaele Alia, de 26 y Angelo Cesaretti, de 32. Enmascarados y armados irrumpieron en una casa de comidas, llevándose el contenido de la caja con los ingresos del día y las carteras de los clientes. A continuación penetraron en un organismo asistencial, repitiendo la operación.

Cuando escapaban en un automóvil, que resultó robado, fueron interceptados por la policía de la «Brigada Volante», que los detuvo y los condujo a la cárcel de «Regina Coeli».

INCENDIO EN UNA FABRICA

Valencia. (Cifra) .— Un incendio se declaró en la fábrica de chapas y tableros, «Molina Ortiz, S. A», sita en el polígono industrial Vara de Cuart, de esta capital.

Los bomberos del parque de Valencia estuvieron trabajando durante seis horas y media hasta la total extinción del fuego, que destruyó varias pilas de chapas de madera, parte de la techumbre de la fábrica y algunas toneladas de virutas y residuos de fabricación.

«PENTAVIUDA» POBRE

Castleford (Inglaterra). (Efe). — La viuda Vivien Nicholson que ganó 152.000 libras en las quinielas, no tiene fondos para sufragar los gastos del funeral de su quinto esposo.

Vivien, de 39 años, que anteriormente declaró: «Voy a gastar, gastar y gastar» y no se dedicó a otra cosa tras ganar en las quinielas en 1961, perdió a su quinto marido, Gary, de 32 años, dos meses después de contraer matrimonio.

Gary sufrió un desvanecimiento y murió en los brazos de Vivien en Castleford tras ingerir algunas de las píldoras que utilizaba su esposa para el insomnio .

Anoche, entre sollozos, dijo a los informadores que recibía pagos de la Seguridad Social y añadió: «No tengo dinero y ni siquiera puedo entrerrar a Gary».

Obtuvo el premio de las quinielas cuando se hallaba casada por segunda vez. Tras cuatro años de vida lujosa su esposo murió en un accidente de automóvil. Su esposo número tres murió de la misma forma hace dos años. Se divorció de su cuarto marido y contrajo núpcias con el quinto tras vivir con él durante dos años.

TRAFICANTE DE DROGAS CONDENADO A MUERTE

Deland (Florida). (Efe). — Acusado de homicidio con premeditación por haber provocado la muerte de una persona a la que vendió heroína, Glen Martin fue condenado ayer a morir en la silla eléctrica por el Tribunal de Deland, Florida.

Al hacer público el veredicto, el juez Uriel Blount invocó una ley en vigor en el Estado de Florida desde 1972, según la cual puede ser condenada a la última pena toda persona culpable de proporcionar heroína a otra y que sea causa de su muerte.

M.C.D.2022

"El cerco une a ESPAÑA"

Comentario del periódico alemán "DIE WELL"

Hamburgo, 11. (Efe). — «Los regímenes europeos que retiraron sus embajadores de Madrid han olvidado todo y no han aprendido nada desde 1945. De lo contrario, tendrían que acordarse de cómo reaccionó España después de la segunda guerra mundial cuando las Naciones Unidas intentaron derrocar a Franco por medio de un boicot político-económico. También entonces fueron retirados los embajadores, que volvieron pronto, lo mismo que han vuelto ahora tan pronto como ha remitido esta histeria suscitada artificialmente», afirma Heinz Barth en el prestigioso periódico alemán «Die Welt».

El autor del artículo, titulado «El cerco une a España», acusa a los instigadores de la campaña antiespañola de ser una especie de «jueces de un tribunal de menores, para quienes la moral es sólo una cuestión de un color ideológico determinado, que se han puesto a trabajar celosamente en el encargo que se han dado a sí mismos de salvar por su cuenta a España».

«En Estocolmo —sigue diciendo Heinz Barth— Olof Palme ha hecho sonar la hucha en provecho de los terroristas y de los pistoleros de izquierda, que en esta temporada de caza ya pueden vanagloriarse de haber logrado el asesinato de veinte policías españoles. Sonó la lucha en favor de los asesinatos, pero no de los asesinados, que en su lucha contra la internacional del anarco-terrorismo han dejado viudas y huérfanos».

Señala el autor del artículo que, por desgracia, ya no sorprenden estas reacciones en Gobiernos que se inmiscuyen en asuntos internos de España, pero que «no se atreven a pronunciar ni una sola palabra de crítica cuando la Unión Soviética amordaza a la oposición, cuando el comunismo triunfante en Camboya da el paseo de la muerte a centenares de miles de personas, cuando el terror instalado en Angola desde Moscú reclama innumerables víctimas o cuando la indescriptible copia neroniana de Nganda establece un cruel régimen de violencia y encima es saludado triunfalmente por una mayoría depravada en la ONU».

Después de referirse al testimonio de lealtad al Jefe del Estado expresado por el pueblo español en la madrileña Plaza de Oriente, añade Heinz Barth: «Los doctrinarios de izquierda europeos no lo esperaban, ni en 1945 ni ahora, sencillamente porque no se han tomado la molestia de comprender la psicología de los españoles».

Alude seguidamente a la evolución política iniciada por el Régimen español y a la escalada del terrorismo «financiado y alentado desde el extranjero y termina diciendo que «se ha irritado al espíritu con la interferencia exterior y con la intranquilidad creada en la amplia clase media española, que sabe apreciar el valor de su bienestar y que en el ejemplo portugués ha podido ver lo que cabe esperar de los desesperados revolucionarios».

Agricultura, Desarrollo, Transportes y Medio ambiente

Cuatro Consejos de Ministros de la C. E. E., se celebrarán esta semana

Bruselas, 11 (Cifra). Cuatro Consejos de Ministros de la Comunidad Económica Europea (CEE), tendrán lugar en Luxemburgo en los primeros días de la próxima semana: Agricultura (13-14 octubre), Desarrollo (13), Transportes (15) y Medio Ambiente (16).

En el de Agricultura, el vino será de nuevo el eje de las discusiones, con los problemas de la reforma de su estatuto unidos al rechazo de Francia a quitar los impuestos a los vinos provenientes de Italia, introducidos el 12 de septiembre, juntamente con la negativa oficial notificada el 6 de octubre y que será también objeto de una reunión especial de la Comisión Europea el lunes.

Otros temas agrícolas que serán abordados por los "Nueve" si el tema del vino les deja lugar, son los problemas de las existencias de leche en polvo (más de un millón de toneladas) y la petición británica de una nueva devaluación de la "libra verde".

En cuanto a los ministros de Desarrollo, cuentan con cinco puntos en el orden del día:

—Ayuda financiera y técnica de la Comunidad a los países en vías de desarrollo no asociados a la CEE., discutirán la concesión de una ayuda cifrada en 120 millones de dólares para el próximo año.

—Acciones que la Comunidad debe emprender con respecto a la Conferencia Mundial de Alimentación.

—Puesta en práctica de la resolución sobre la armonización y coordinación de las políticas de cooperación al desarrollo de la CEE.

—Examen de los resultados de la séptima sesión especial de la Asamblea general de la ONU, y

—Cooperación con las Organizaciones no gubernamentales en el aspecto de la cooperación al desarrollo.

En cuanto a los ministros de Transportes, el Consejo será de puro trámite versando los debates sobre la política común de transportes que en su día podrían concretarse en la armonización social, impuestos a los vehículos utilitarios, peso y medidas, transporte por carretera en la CEE y tarifas de tránsito.

Otros temas que figuran en cartera afectan a la navegación fluvial y, efectos en los transportes con la introducción de la hora de verano en la CEE. y política portuaria europea.

Sobre el medio ambiente, el punto más importante y delicado del orden del día será el de la lista de sustancias peligrosas en el ambiente acuático y los niveles máximos tolerables.

Asimismo, la puesta al día de un inventario de las fuentes de información sobre medio ambiente, participación de la CEE. en la Convención para la protección del Mediterráneo contra la contaminación; recomendaciones de la Comisión sobre la participación de los Estados miembros en una reunión internacional sobre la contaminación en el Mediterráneo prevista en Barcelona y la participación de la CEE. en las negociaciones sobre la conclusión de una Convención para la prevención de la contaminación química de las aguas del Rhin.

Los británicos tienen esperanza en la "cumbre" que se celebrará a mediados de noviembre

Los jefes de Gobierno de seis países tratarán sobre los problemas económicos

Londres, 11. (Por Ramón - Luis Acuña, de "Efe"). — Para los británicos, el de Rambouillet, donde se reunirán seis jefes de Gobierno del 15 al 17 de noviembre para tratar de la recesión mundial, es el "Castillo de la Esperanza", como dice esta mañana el diario "Daily Express".

Irá Harold Wilson a esa reunión en la Cumbre dispuesto a que los Estados Unidos, Alemania Occidental y el Japón le saquen las castañas del fuego.

Y piensa volver con promesas de apoyo de estas tres potencias económicas y fuertes de una meditación a seis con Francia e Italia acerca de la crisis económica.

Esta es alarmante. Según todos los indicios antes de finales de año si no se toman medidas apropiadas al hundimiento será mayor y el gran miedo es que, como en 1930, cada cual sea el mendigo de su vecino

La recesión no cede como se esperaba. Según Gran Bretaña es necesario un empujón de los más fuertes para que remita. Londres no puede hacer nada en contra de la recesión, si no quiere espolear su inflación propia.

Puede, eso sí, y debe hacer algo en contra de la inflación y cortar el gasto público. Ha de presentar a sus interlocutores resoluciones coherentes en este sentido.

Todo esto comentan hoy los diarios londinenses ante el anuncio oficial de la cumbre en un castillo que según recuerdan únicamente no le es familiar a japoneses e italianos, ya que los ingleses lo quemaron, los alemanes y los norteamericanos lo ocuparon, y los franceses, evidentemente, lo construyeron y lo restauraron.

En definitiva es la Cumbre del miedo. Miedo al futuro y en particular al año próximo. Dará lugar a un pacto en el que los fuertes se comprometerán a ayudar a los débiles, y estos a no obstaculizar el comercio mundial.

En la capital británica los periódicos conservadores aprovechan para poner de relieve la poca cordura del control de importaciones preconizado por la izquierda del laborismo, control que pondría en efecto cortapisas a la fluidez del comercio mundial.

Nadie espera que se firme nada en Rambouillet. El pacto será entre caballeros. Nótese que son caballeros que representan a las naciones más industrializadas con exclusión de la gran mayoría, la cual sin duda también sufre de la crisis mundial.

La idea fue del presidente francés, Valery Giscard d'Estaing, quien cada fin de semana vuelve al Eliseo con una conferencia cumbre en mientes.

Sin contar todas las que convocó desde que ganó las elecciones, este año ya hay dos que le han dado resultado, al menos de aceptación. Esta una y otra, de 27 naciones, relativa a energía, materias primas y petróleo.

Para preparar la segunda también se hablará de petróleo del 15 al 17 de noviembre en Rambouillet. El Reino Unido repetirá su postura de productor petrolero en potencia, postura que volverá a irritar a sus compañeros de fin de semana.

Pelillos a la mar, Harold Wilson ha saludado esta reunión de Rambouillet con "un importante acontecimiento mundial y sin precedentes en el campo de los asuntos económicos".

Y añadió que nunca había habido antes una reunión de seis jefes de Gobierno para enfrentarse con los apremiantes y vastos problemas económicos del mundo de hoy

No ha lugar a la elección de los procuradores de Administración Local por los vecinos

Madrid, 11. (Cifra). — El Gobierno estima que no puede tomarse en consideración el ruego que le ha dirigido el procurador Jesús Esperabe de Arteaga y otros procuradores más de que se modifiquen las normas reguladoras de la elección de procuradores de Administración Local para que sean elegidos directamente por los vecinos.

Así se desprende de la contestación que da a dicho ruego y que se publica en el «Boletín Oficial de las Cortes Españolas», en la que se dice también que ya no parece posible acelerar con exceso las medidas para la inmediata puesta en práctica del nuevo sistema de nuestro régimen local y que las medidas de carácter transitorio han de ser examinadas por las Cortes, que decidirán lo más conveniente sobre el referido punto.

A mayor abundamiento, indica el Gobierno que el problema no se limita a modificar el Decreto 1.485-1967 sobre elección y renovación de procuradores en Cortes de Administración Local, sino que es preciso modificar también la ley constitutiva de las Cortes cuyo artículo 2 dice que las Cortes se componen, entre otros, de los procuradores representantes de los municipios de cada provincia «elegidos por sus Ayuntamientos de entre sus miembros».

Prosiguen los combates EN BEIRUT

Otras seis personas perdieron la vida

Beirut, 11. (Efe). — Por lo menos 10 heridos se registraron anoche en Beirut entre los bandos rivales, a pesar de los augurios optimistas del Gobierno, asegurando que la lucha estaba a punto de concluir.

El ministro del Interior, Camille Chamoun, dijo ayer que en las próximas 24 horas decrecería la tensión entre los grupos rivales y que se acercaba el fin de los enfrentamientos armados que en seis semanas ha costado la vida a 535 personas, y más de 1.500 en los seis últimos meses.

Poco después de las manifestaciones del primer ministro volvieron a oirse disparos y estallidos de bombas en el centro de Beirut y en varios barrios de la ciudad.

También en el puerto de Trípoli se produjeron anoche varias explosiones.

OTROS SEIS MUERTOS

Beirut, 11. (Efe). — Seis nuevas víctimas por lo menos produjeron anoche los combates sostenidos en esta ciudad por sectores rivales entre sí, aunque, en contrapartida dos distritos hasta ahora enfrentados intercambiaron delegaciones de buena voluntad y retiraron las barricadas.

Con estas nuevas víctimas ascienden a 540 como mínimo las personas muertas durante las últimas seis semanas, víctimas a las que hay que añadir unos 1.100 heridos.

El distrito musulmán de Shiyah envió una delegación hoy al distrito cristiano de Al Ramanach hecho que puede significar el comienzo de buenas relaciones entre dos sectores de la ciudad que desde hace un mes se vienen atacando con cohetes morteros y ametralladoras.

ASSAD REGRESA A DAMASCO

Damasco, 11. (Efe). — El presidente de Siria, Hafez Al Assad, regresó anoche a esta ciudad tras una inesperada visita de 24 horas a la Unión Soviética.

Assad había llegado inesperadamente a Moscú el jueves por la noche, invitado por los dirigentes soviéticos.

Le acompañaron en el viaje el vice-primer ministro y titular de la cartera de Exteriores, Halim Jaddam; el ministro de Defensa, general Mustafá Tlas, y los dirigentes del partido gobernante Baas.

Multa de medio millón de pesetas por contaminar el aire

Tarragona, 11. (Cifra).—La Comisión Municipal Permanente ha acordado aplicar a la industria química Hidronitro, dadicada en la zona de El Serrallo, la máxima sanción de 500.000 pesetas por reiteradas infracciones a la «Ley de Protección del Ambiente Atmosférico», según Decreto del 6 de febrero del presente año.

La industria citada fue la causante de la nube de anhídrido sulfuroso que invadió la ciudad el pasado martes por la noche, ocasionando grandes molestias y creando la natural alarma entre el vecindario.

"ETA" se responsabiliza del atentado de Oñate

Amenaza a las autoridades del país vasco en el caso de que no dimitan

París, 11 (Efe). — La organización terrorista ETA, rama militar, se responsabilizó hoy del asesinato de tres guardias civiles en la carretera de Oñate al santuario de Aránzazu, crimen cometido el pasado domingo.

ETA reivindicó el triple asesinato en un comunicado enviado a la Prensa de París.

En la misma nota amenaza a las autoridades provinciales y locales del País Vasco en el caso de que no dimitan antes de dos meses.

ESTADO DE LOS HERIDOS EN BARCELONA

Barcelona, 11. (Cifra). — Continúa internado en la unidad de cuidados intensivos del Hospital de San Pablo, Rafael Gutiérrez Porras, que resultó herido en el tiroteo registrado días pasados frente al acuartelamiento de la Policía Armada en La Verneda.

Aunque los facultativos siguen manteniendo su pronóstico reservado sobre el herido, admiten que podría hablarse de una ligera mejoría, dentro del curso postoperatorio que sigue con normalidad.

Por otra parte, el policía armado Manuel Fernández Brito, que también resultó herido en el mismo incidente, continúa su proceso de franca mejoría.

EL EMPLEADO DE LA EMBAJADA EN AUSTRIA, EN BARCELONA

Barcelona, 11. (Cifra). — Para recuperarse de las lesiones sufridas, que siguen en curso favorable, ha llegado a su domicilio de Barcelona José Segura Barrera, el empleado de la Embajada de España en Viena, que fue víctima de una agresión en la capital austríaca.

El señor Segura Barrera intentó evitar que unos desconocidos realizaran pintadas sobre el coche del embajador español, siendo entonces agredido por aquéllos, resultando con diversas lesiones.

NIEVA EN ALEMANIA

Bonn, 11. — En la madrugada pasada se registraron en toda Alemania las primeras nevadas del otoño, anticipando así el clima invernal después de varias semanas de temperaturas relativamente altas para la estación.

En las regiones montañosas medias del Harz, Taunus, Sauland, y de la selva negra han sido muy intensas las precipitaciones de nieve, que han alcanzado un espesor de varios centímetros.

En la región de los Alpes, donde dio comienzo ya la temporada de deportes de nieve, se recomienda el uso de cadenas a los automovilistas, mientras que el brusco descenso de las temperaturas en todo el país cubrió de hielo numerosos tramos de carreteras.—Efe.

Gutiérrez Cano, en Okinawa

Tokio, 11. (Efe). — El ministro español de Planificación, Joaquín Gutiérrez Cano, salió hoy de esta ciudad acompañado por el embajador de España en Japón y los miembros de su séquito, con dirección a Okinawa, a fin de asistir mañana al «Día de España» en la Exposición Internacional Oceanográfica, que se celebra en aquella ciudad.

Antes de partir, el ministro celebró una conferencia de Prensa en la sede de la Embajada española en Tokio en el curso de la cual se refirió, ante los informadores japoneses, a la presente coyuntura económica española y sus favorables perspectivas una vez iniciada la actual fase de recuperación.

Con motivo de la celebración del «Día de España» en la Exposición de Okinawa, el ministro español pronunciará un discurso durante una ceremonia que tendrá lugar en un teatro local. Por la tarde tendrá lugar una recepción ofrecida en el Pabellón de España con la participación de un grupo folklórico de baile español.

Sentencia de un juez zaragozano

Coger caracoles en finca particular no está prohibido

Tudela (Navarra), 11. (Cifra). — Tres vecinos del pueblo navarro de Argeda, han sido absueltos por el Juzgado de Instrucción de Egea de los Caballeros del presunto delito de recoger caracoles en finca ajena, por el que habían sido procesados.

Los citados vecinos, en un paseo matinal, llegaron hasta las inmediaciones de la finca denominada «Casa Espes», en el término municipal de Ejea de los Caballeros. Al ser sorprendidos por la lluvia, decidieron aprovechar este imprevisto para buscar caracoles en los ribazos de la finca y cunetas de la carretera.

Cuando se encontraban en tal faena, fueron sorprendidos por el dueño del terreno, quien les invitó a que repartieran con él los caracoles que llevaban recogidos, unos tres kilos y que en caso contrario les denunciaría por hurto.

Al no acceder los interpelados a sus pretensiones, el dueño de la finca formuló la correspondiente denuncia contra los mismos, quienes fueron procesados y puestos en libertad provisional bajo fianza.

En el juicio oral, el Ministerio Fiscal, en sus conclusiones definitivas, calificó los hechos procesales como constitutivos de una falta de hurto prevista en el artículo 587, apartado primero, del Código Penal, por lo que solicitó para los acusados la pena de un día de arresto mayor, costas correspondientes e indemnización de 110 pesetas cada uno al dueño de la finca.

El defensor, el abogado de Tudela Pedro Ramón Arregui Jiménez, pidió la libre absolución de sus patrocinados. Recabó este letrado del Juzgado la presentación de un certificado acreditativo de los impuestos que el dueño de la finca satisface por la cría de caracoles, aparte de la explotación agrícola y la licencia industrial correspondiente por el concepto de venta de los mismos.

Vista la causa para sentencia, el juez ha considerado que la finca en cuestión no está dedicada a la cría de caracoles y que no se han producido daños que dieran lugar a responsabilidades. Por ello considera que es legal la recogida de caracoles en dicha finca y en las cunetas de la carretera, por lo que «debo absolver y absuelvo libremente con todos los pronunciamientos favorables, a los encartados de la falta de hurto imputada por el Ministerio Fiscal.

En 9 meses

90 muertos por accidentes laborales en Vizcaya

Bilbao, 11. (Cifra). — Noventa personas han resultado muertas en los 35.195 accidentes de trabajo registrados en la provincia de Vizcaya desde el uno de enero al 30 de septiembre de este año, según datos de la Obra Sindical de Previsión Social.

Del total de accidentes, 34.871 fueron considerados, en principio, como leves, 234 diagnosticados como graves y el resto, noventa, como mortales.

De los 90 fallecimientos, 64 se registraron en centros de trabajo y el resto, 26 «in itinere».

Los meses que registraron mayor número de fallecimientos fueron mayo, febrero y septiembre, con 14, 13 y 11 fallecidos, respectivamente. Los meses con menor índice de muertes fueron julio, con 7 y enero, marzo y junio, con 8 cada uno de ellos.

En los últimos días

Tres personas secuestradas EN ITALIA

Roma, 11. (Efe).—Ningún contacto han establecido al parecer hasta el momento los secuestradores de Alfredo Danesi con sus familiares, después de haber sido secuestrado en Roma en la noche del pasado día 9, y advertir a la madre de Alfredo del hecho.

Alfredo Danesi, hijo del "Rey del Café" fue secuestrado cuando regresaba a su domicilio. Horas más tarde una voz anónima anunció a la madre mediante llamada telefónica que su hijo no regresaría a casa esta noche porque lo hemos secuestrado" posteriormente fue hallado el automóvil de Alfredo, abandonado ante uno de los establecimientos de los Danesi.

Las investigaciones de la policía no dieron ningún fruto hasta el momento y se espera que en los primeros días de la semana próxima los secuestradores den señales de vida fijando un rescate.

La familia Danesi está considerada como muy rica. La firma, de importaciones y torrefacciones de café, muy popular en Italia fue fundada en 1905.

Por otra parte, en Milán tampoco recibieron noticias del pequeño Lorenzo Peregrini Lapin, secuestrado cuando se dirigía a la escuela en bicicleta. Horas después del secuestro, el padre de Lorenzo, director y propietario de una firma de publicidad, recibió una llamada telefónica de uno de los bandidos, en la que pedía 600 millones de liras (unos 53 millones de pesetas por el rescate del pequeño, que hoy cumple 14 años de edad.

La madre de Lorenzo hizo anoche llegar un mensaje a los secuestradores a través de la radio y la TV, advirtiendo que el estado de salud del muchacho necesita cuidados y sobre todo, que no puede ingerir ningún género de calmantes. El aviso de la señora Peregrini es angustioso, y pide noticias de su hijo sin embargo, hasta el momento los bandidos no dieron nuevas señales de vida.

El padre del muchacho declaró ayer a la prensa que la cifra pedida por el rescate es superior a sus posibilidades y mostró las dificultades que encontraría en reunirla.

Finalmente, en Cerdeña, el supuesto secuestrado Isidoro Atale Puzzulu de 28 años de edad no ha sido hallado a pesar de las grandes batidas llevadas a cabo por la policía en la región de Ilarza. Isidoro pertenece a una familia de ricos hacendados y se sospecha que haya podido ser secuestrado con fines de extorsión, después de su misteriosa desaparición hace una semana cuando viajaba hacia una de sus fincas.

Nieva en París

París, 11. (Efe). — Hoy sábado sin sol contrariamente al proverbio este 11 de octubre se situó en la capital francesa bajo cielo nublado y en ambiente muy frío. A media mañana cayeron algunos ligeros copos de nieve en diversos barrios de la ciudad.

Los parisienses que han comenzado a sacar de los armarios abrigos y bufandas, se dicen no sin cierto humor sombrío que decididamente lo único que baja es la temperatura.

España, sexto país europeo en refino de petróleo

Van por delante Italia, Francia, Inglaterra, Alemania y Holanda

Madrid, 11. (Cifra). — España ocupa el sexto puesto de Europa occidental, por su capacidad de tratamiento de crudos, según señala la revista «Petróleo».

Por delante de España, que tiene una capacidad de refino de 45'3 millones de toneladas, figuran Italia, con 200; Francia, con 167; Reino Unido, con 148; República Federal Alemana, con 142, y Países Bajoh, con 91'2 millones de Tms. de capacidad.

Detrás de España figura Bélgica, con una capacidad de refino de crudos de 42'4 millones de Tms. Los países siguientes están a considerable distancia, pues el que sigue a continuación, Grecia, registra una capacidad de 20'5 millones. Después están Suecia, Yugoslavia, Dinamarca, Austria, Finlandia, Noruega, Suiza, Portugal e Islandia.

España tiene actualmente el 1'35 por ciento de la capacidad de refino mundial.

La evolución de las capacidades de refino españolas ha sido así: 100.000 toneladas en 1938; 250.000 Tms. en 1950, y 4'3 millones en 1960. Se calcula que para 1980, la capacidad de refino del país estará en unos 86 millones de toneladas.

La capacidad de refino mundial es de 3.362 millones de Tms., distribuidas en un 27'9 por 100 en Europa; un 24'9 por ciento en Amémica del Norte; 16'7 por 100 en el bloque soviético; 13'5 por 100 en el Extremo Oriente; 10'8 por 100 en América Latina; 4'3 por 100 en Oriente Próximo, y el 1'9 por 100 en Africa.

Regresa el embajador holandés

La Haya, 11. (Efe).—El embajador de Holanda en España, Jan Insigner, regresará a Madrid en la tarde de hoy, sábado, se ha anunciado en La Haya.

El diplomático holandés se había ausentado de la capital de España el día 27 de septiembre.

Durante el pasado mes de septiembre

Las importaciones españolas duplicaron a las exportaciones

Madrid, 11. (Cifra). — Importaciones por valor de 66.828 millones de pesetas, exportaciones por 33.048 millones con un déficit de 33.780 millones y una cobertura del 49,5 por ciento, son los datos fundamentales del balance de comercio exterior del mes de septiembre, según datos facilitados por Aduanas.

De nuevo, prosigue la caída de las importaciones, tanto respecto al mes anterior —baja del 5,8 por ciento— como sobre el mismo mes del año anterior —descenso del 7,7 por ciento—.

Las exportaciones por otra parte, aumentaron en un 53,6 por ciento unos 11.500 millones de pesetas sobre el mes anterior, en tanto que el aumento sobre el mismo mes del año pasado fue del 4,1 por ciento.

Las compras de crudos supusieron en septiembre el 26,2 por ciento del total mensual, con un incremento del valor del 7,4 por ciento sobre las efectuadas en el mismo mes del año anterior.

Se registró, en el mes analizado una contratación del 32 por ciento en el déficit mensual, respecto al mes anterior y una baja del 11 por ciento sobre el registrado en el mismo mes del año anterior.

La cobertura ha experimentado un aumento de 19 puntos sobre la alcanzada en agosto, y un alza de 2 puntos en la comparación interanual.

En el periodo enero-septiembre se han totalizado 697.350 millones de importaciones, 311.836 de exportaciones y 385.514 de déficit. La cobertura se situó en el 44 por ciento.

En lo referente a las importaciones, hay que destacar que en el periodo analizado crecieron en un 6,8 por ciento respecto al del año anterior. Un año antes se había alcanzado un crecimiento del 60,5 por ciento.

Las exportaciones de los nueve primeros meses crecieron en un 10,7 por ciento respecto a las del año anterior. La cobertura mejoró en medio punto.

El déficit de este periodo creció 14.300 millones respecto al del año anterior. Un año antes el crecimiento del saldo deficitario había sido de 185.000 millones.

Se puede ser graduado escolar a los 13 años

Madrid, 11. (Cifra). — A los alumnos que hayan finalizado los estudios del octavo curso de Educación General Básica con trece años de edad y evaluación final positiva se les expedirá el título de graduado escolar y podrán matricularse del primer año del nuevo bachillerato en el curso académico 1975-76.

Con esta información sacada de una circular de fecha 9 de junio de 1975 responde el Gobierno a un ruego que en tal sentido le había dirigido el procurador Serafín Becerra Lago con fecha 11 de junio, publicado en el Boletín de las Cortes de 10 de julio de 1975. La contestación del Gobierno es de 25 de septiembre, y se publica en dicho Boletín.

QUIEN REGALA UN LIBRO DENOTA CULTURA
Y BUEN GUSTO, PIDA EL QUE DESEE EN
DIARIO-DIA
Mayor, 99

M.C.D.2022

Marruecos contra Argelia

(Viene de primera página)

donde serán puestos a disposición de las autoridades del territorio.

Las «conversaciones de Amgala» de confirmarse estos hechos, constituirán un notable avance en los contactos establecidos entre las autoridades del Sahara y los dirigentes del Frente Polisario, y una prueba evidente de la buena voluntad por parte del citado partido político del Sahara.

EL POLISARIO SE ACERCA A ESPAÑA

El Aaiun. (Crónica de César de La Lama, enviado especial de Cifra).

Decía en mis anteriores crónicas, durante el pasado mes de julio, que si el Frente Polisario deseaba entrar a formar parte del contexto político del Nuevo Sahara, se vería obligado a iniciar alguna clase de diálogo con el Gobierno de este territorio. Y así ha sido. Los dirigentes del Frente han decidido enviar a dieciocho emisarios por distintos caminos (Smara, Guelta, Tindufi) a visitar la capital del territorio, en calidad de «introductores» y observadores —misión que está por comprobar aún—, confiando con el beneplácito de las autoridades españolas que han provisto a estos huéspedes de un salvoconducto por un año.

El hecho encierra en sí gran trascendencia política para este pueblo, acostumbrado hasta ahora a vivir en permanente discordia tribal y entre los partidos, pese a los esfuerzos realizados por España de establecer un equilibrio entre las distintas fracciones que lo forman, con vistas a su total autodeterminación.

Decíamos ayer... que el Polisario no podía quedarse aislado, guarnecido bajo el manto paternalista argelino, si no quería desempeñar la mínima actividad en su Patria y que los «frentes de acción» del problema del Sahara se habían decidido lo suficiente, como para que este partido permaneciera aún sonando con el «socialismo islámico» sin contar con el pueblo saharaui. Porque lo que está claro es que jamás el Polisario ha deseado que el territorio caiga en manos de Marruecos.

El Frente Polisario ha dejado de estar en la clandestinidad, de ser oponente a otros grupos que integran la vida política del Sahara. Si bien aún no ha sido reconocido oficialmente como un partido legal dentro del territorio, sí, al menos, no actúan sus representantes subrepticiamente de espaldas a las autoridades españolas. Y han iniciado conversaciones de todo tipo, con plena libertad, con los distintos estamentos y representaciones saharauis en la sede de La Yemaa, especialmente con miembros del PUNS.

Ya no hay clandestinidad y sí buena voluntad: «Deseamos estar con España, porque es ella quien puede garantizar nuestra independencia. Queremos hablar libremente al pueblo saharaui, como lo hacemos ahora, y que conozca nuestra postura respecto al territorio».

Llevando el asunto a la práctica, será necesario que el Polisario demuestre fehacientemente, con hechos tangibles, su buena voluntad, y que desea esta amistad que pregona. Por ello nace falta, antes que otra cosa, que ponga en libertad a los dos prisioneros españoles en su poder.

Fuentes generalmente bien informadas anuncian que 19 presos del Polisario serán trasladados de Las Palmas a el Aaiun en las próximas horas, con vistas a un posible intercambio o negociación encaminada a rescatar a los prisioneros españoles en Argelia, el industrial canario Antonio Martín y el médico Sastre Papión. El primero de ellos no está aún en libertad porque cuando fueron entregados los trece soldados liberados se hallaba en otro campamento, y el segundo no ha sido liberado pese a cuanto se ha dicho en este sentido, ya que ni familiar ni oficialmente se han tenido noticias de él. Lo que no coincide con la teoría de que permanece «libremente» prestando sus servicios médicos al Polisario, ya que según se cree en los campamentos se ha podido desencadenar una epidemia. Con la misma incertidumbre se espera recuperar el cadáver del soldado Angel Moral Moral.

El paso dado es importante. Quedan las sombras de los dos prisioneros, que pueden disiparse en fecha próxima si se produce una conversación con el máximo dirigente del Polisario Luley. Esta organización, que cuenta con la simpatía de la población nativa —aunque últimamente había perdido algún prestigio por sus acciones violentas y su indecisión—, fue creada el 17 de junio de 1970 por el líder Sidi Brahim Bassiri, cuyo paradero se desconoce. Durante todo este tiempo, el Polisario se ha negado a todo diálogo con España. Pese a los constantes intentos por parte de las autoridades civiles y militares y los repetidos mensajes enviados a sus dirigentes en este sentido. De aquí la importancia suma que adquiere este acercamiento a España que ahora se produce y que muy bien pudiera significar la confirmación de que, tanto el informe de la ONU como el dictamen del tribunal de La Haya, den la razón a España. ¿A los observadores internacionales del Polisario les consta que España va a ser el principal protagonista de la autodeterminación del Sahara? Bien pudiera ser este uno de los motivos que acerca al Polisario.

Esto significa un duro golpe para los terceros países anexionistas, que tendrán que enfrentarse con todos y cada uno de los habitantes del Sahara y no sólo con fracciones o tribus determinadas, lo que fortalece la postura española al máximo con vistas al referendum sobre la autodeterminación. Lo que de hecho ya se está produciendo con los enfrentamientos entre el Polisario y las patrullas marroquíes.

La tranquilidad dentro del territorio es absoluta. Las calles de El Aaiun que han permanecido solitarias, de «Dirrah» y «Melfas», vuelven a cobrar su actividad. Y los nativos han dejado de mirarse con recelo entre sí.

El Sahara ha entrado en una nueva dimensión. Hay que distinguir claramente dos aspectos determinantes de la actual situación: La reconciliación interior —ahora iniciada con el acercamiento del Polisario— y la tensión armada en el exterior (zonas fronterizas en el paralelo 27'40 y Tindufi) provocada por Marruecos, y pendiente de la decisión que adopten en su día —y que se está retrasando inexplicablemente— la ONU y el Tribunal de La Haya.

La amenaza del monarca Alauita, unida a la terminación del Ramadán y un aparatoso despliegue de hombres y armamento a lo largo de su frontera con este territorio, ha sido días pasados motivos de inquietud, más por parte de la opinión extraterritorial que de los mandos del Ejército del Sahara, que permanecen seguros y atentos a los movimientos del otro lado de las fronteras.

Al despliegue marroquí se ha unido el hecho por Argel en sus fronteras, que con material soviético ha concentrado a sus tropas en las proximidades de Tindufi. Argelia, por supuesto, no desea correr ningún riesgo, sorprendiendo por sorpresa por su vecina Alauita.

Choques entre manifestantes armados en OPORTO

(Viene de primera página)

Congreso una ayuda de 35 millones de dólares (unos 2.000 de pesetas), para los refugiados portugueses de Angola, según anunció ayer el secretario de Estado Henry Kissinger al canciller portugués Ernesto Melo Antunes.

Por su parte, el Departamento de Estado anunció que Estados Unidos doblará el número de aviones que ayudan a evacuar a Lisboa a los refugiados de Luanda, capital de la antigua colonia de Angola.

Además, el Banco de Importación y Exportación de Estados Unidos abrirá un crédito especial a las líneas aéreas portuguesas (TAP) para que puedan adquirir inmediatamente un "Boeing 747".

El Departamento de Estado anunció que estas medidas respondían al interés de los Estados Unidos por la situación de los refugiados y en apoyo de una evolución política en Portugal".

El canciller portugués, Ernesto Melo Antunes se encuentra en visita oficial en Estados Unidos.

EL "FNLA" ANUNCIA LA TOMA DE GUIBAXE

Kinshasa, 11. (Efe). — La localidad de Guibaxe, importante centro militar del Movimiento Popular por la Liberación de Angola, situado en el norte del distrito de Cuanza, ha sido tomado por los soldados del "FNLA" (Frente Nacional para la Liberación de Angola), firmó un comunicado del "FNLA" difundido ayer tarde en la capital zairota.

El objetivo actual de las fuerzas del "FNLA", añade el comunicado "es ocupar Delatando".

La Prensa opina

La novedad

Fernando Onega, en "Arriba":

«Franco, naturalmente, hace política de Estado. Por eso, cuando habla, nadie puede buscar en sus palabras algo que se que más acá del concepto «Patria», del concepto «España» o del concepto «unidad». Sin embargo, la gran novedad del día es que Franco recibió por primera vez a una asociación política, y por primera vez les habló, con toda la novedad que tiene la fórmula, y ante un tema sobre el que el Jefe del Estado solo se había pronunciado en su mensaje de fin de año al pueblo español.

Ante la novedad de la fórmula, hubo, por supuesto, novedad de léxico. «Lo primero hasta hoy —dijo el Jefe del Estado— ha sido agradecer la obra realizada por todos los españoles». No dijo Franco que será la primera a partir de hoy, pero sí dejó en el aire una consigna: «Encuadrarnos para la continuidad progresiva de España». La alocución del Jefe del Estado es breve —apenas nueve líneas mecanografiadas—, pero encierra, a efectos de política interior, todo un programa político «con vistas al futuro», como él mismo dijo. Por supuesto, que ese tono de «encuadrarnos» enlaza directamente con la idea matriz del Presidente del Gobierno: pasar de la adhesión a la participación, y a mí me parece entrever que la cúspide del Estado se dispone a comenzar el diálogo con las fuerzas políticas ordenadas por tendencias y opciones».

Soledad

Dice Angel Merino Galán en "Indice":

«Con excepción del Portugal salazarista, en todos los países donde han gobernado por algún tiempo regímenes autoritarios, sus gobernantes o se han apoyado en algún sector social que ya contaba con una base popular o se han cuidado de forjarla en torno de su régimen —forjarla de forma organizada, se entiende—. Solamente en España se da la paradoja de que el régimen autoritario se haya rodeado de juristas con el fin de estructurar un Estado de derecho, sin abandonar su autoritarismo, desdeñando la organización de los sectores sociales que son los que, en la realidad cotidiana, han de inyectarle vida a ese Estado de derecho, y sin cuya integración previa —justamente previa— el Estado de derecho no es más que un molde al que se ignora si podrán luego adaptarse, con sus peculiares intereses y estilos de vida, los sectores sociales a quienes está destinado, es decir, el país. Y así nos encontramos en la actualidad con un Gobierno que carece de una fuerza social políticamente organizada y frente a un abanico de grupos políticos, todos, desde la extrema derecha a la extrema izquierda, situados en la «oposición». Tan es así, que únicamente puede contar —al menos de boca— con una parte de su burocracia política. Y ahora que nuestros sectores sociales y grupos políticos, todos, participan de hecho, unos aceptando, otros rechazando y otros inhibiéndose, pero todos, de una forma u otra, haciendo públicas sus orientaciones, el Gobierno descubre orientaciones y la negatividad de gobernar en tales condiciones. Porque las fuerzas de «orden público» no constituyen un apoyo político: sirven para defender las instituciones y garantizar la actividad administrativa del Gobierno, pero no como instrumento de una acción política creadora. Y no dispone el Gobierno de otras fuerzas organizadas. Pues el Movimiento analizado objetivamente, resulta que sólo es un mecanismo —y con frecuencia nada dócil—; en modo alguno una fuerza social. El Régimen no puede salir de su atasco actual más que siguiendo el camino que conviene a la oligarquía —una fuerza social, la única efectivamente organizada, que no puede decirse que apoye al Régimen, pero que dueña de los recursos económicos, le impone su criterio— o rompiendo todas las trabas y favoreciendo de verdad la organización de los sectores populares con sus peculiares ideologías, al tiempo que impulsa las necesarias reformas de la estructura económica».

Pirineos

Miguel Angel Gozalo escribe en "ABC":

«España ha decidido su camino europeo. No hay otro camino. Son muchos quienes piensan, a uno y otro lado de los Pirineos que no se debe detener esta marcha por un griterío forzosamente pasajero. Alguien ha sabido decir que quizá por primera vez los europeos comienzan a considerarnos como a sí mismos y a medirnos con su propio rasero. La izquierda europea ha hecho suya la protesta contra el Régimen español para no quedarse atrás en una escalada movida por los más radicales. Pero sería desolador que a este lado de los Pirineos cayesen en saco roto frases como la que Michel Jobert, ex ministro de Relaciones Exteriores de Pompidou, ha dicho ahora mismo sobre la situación española: «Lo que es importante es influir suficientemente en España, con el apoyo del pueblo español, para que este país evolucione favorablemente hacia el conjunto europeo». Sin España, Europa parece incompleta, todos —y la cercana Francia también— debemos colaborar en que cada vez haya menos Pirineos».

Pactos

De un editorial de "La Vanguardia":

«Los atentados y los asesinatos que nos han estremecido en estas semanas son obra de unos pocos, que actúan escondidos por sorpresa y a traición. Por eso es de justicia que la inmensa mayoría de los españoles, que no queremos obrar ni desde la sombra, ni a traición encontremos cada vez mayores y mejores ocasiones de entendernos abiertamente y a plena luz con aportación de razones, con análisis de intereses y divergencias, con posibilidad de articular respuestas a las aspiraciones de la comunidad española. Los que difunden trágicamente la violencia desde la sombra y en secreto no pueden encontrar a la larga mejor antídoto en el cuerpo social que la posibilidad creciente de que éste se entienda abiertamente, públicamente. De la capacidad de entendimiento ha de depender el futuro. Por eso merece recogerse todo lo que sea deseo de pactos de amplia base, de pactos para el porvenir. El camino puede ser arduo, pero la necesidad de emprenderlo es acuciante».

VIDA RELIGIOSA

CORTE DE HONOR DE SEÑORAS A MARIA SANTISIMA DEL PILAR

El próximo día 12 del mes actual, festividad de la Santísima Virgen del Pilar, Patrona de España y Reina de la Hispanidad, se celebrará en la iglesia de San Francisco de los Padres Jesuitas, misa solemne, a la una de la mañana, oficiada por el excelentísimo y reverendísimo señor don Federico Melendro, S. J., arzobispo de Anking.

En este día se hará la visita a la Santísima Virgen del Pilar hasta los cultos de la tarde, que serán a las siete y media como final del solemne novenario que se viene celebrando en la mencionada iglesia y la misa vespertina a las ocho.

EL TIEMPO

Posibles chubascos y descenso de temperaturas

Madrid, 11. (Cifra).—El Servicio Meteorológico Nacional informa que en las próximas 24 horas el cielo estará cubierto, con chubascos frecuentes en Cantábrico, cabeceras del Duero y Ebro y nevadas en los Pirineos. Estará nuboso, con algún chubasco, en el norte de Galicia, puntos del Duero y a última hora, en las cordilleras Central e Ibérica. Muy nuboso con precipitaciones a veces con tormentas en Cataluña, Baleares y Levante. Habrá intervalos nubosos en Canarias, con algún chubasco débil al norte de las islas y poco nuboso o despejado en el resto del país.

Soplarán vientos moderados del noroeste en Ebro, del norte en Canarias y del noreste en la mitad norte de la Península.

Hay riesgo de chubascos muy fuertes en el norte de Cataluña y de Aragón y habrá un notable descenso de las temperaturas.

En Madrid, el cielo estará nuboso en la sierra, con algún chubasco débil a última hora. En el resto de la zona estará despejado por la mañana y parcialmente nuboso por la tarde. Soplarán vientos moderados del noreste en la sierra y se registrará un apreciable descenso en las temperaturas. La máxima probable para hoy es de 17 grados.

Las extremas del día de ayer se registraron en Málaga, la máxima, con 29 grados y en Soria, la mínima, con 3 grados. La máxima en Madrid fue de 20 grados a las 14 horas y la mínima de 8 grados, se registró a las seis horas de hoy.

ANUNCIOS POR PALABRAS

Alquileres

SE ARRIENDAN pastos, 8 Has. remolacha, 10 alfalfa y tenadas. Vicente Mediavilla. Boadilla del Camino.

SE ALQUILA o se vende local 160 m2 en Parque de las Avenidas. Razón, Tlfno. 6. Quintana del Puente.

NECESITO piso pequeño amueblado en alquiler. Informes, teléfono 725439.

SE ALQUILA piso junto a Cuatro Cantones. Mayor, 74, segundo.

SE ALQUILAN naves industriales con agua, teléfono, electricidad, aire comprimido. También alquilo patio cubierto. Tlfno. 721149.

ALQUILO piso amueblado. Teléfonos 725310 y 724732.

ALQUILO piso amueblado temporada. Avenida Valladolid, 7, bajo.

Automóviles

SE VENDE Simca-1.200 P-23.325; trailla hidráulica y subsolador. Marcelo Casares. Villoldo. Tlfno. 54.

ALQUILER - automóviles sin conductor. Tradauto. Panaderas, 18. Teléfono 720393.

DISTRIMUIDOR Pirelli. Angel Fuentes Guerra, S. A. Palencia.

PIRELLI. Correas ventilador. Angel Fuentes Guerra, S. A.

PIRELLI. Correa Industrial. Angel Fuentes Guerra, S. A.

PIRELLI. Correa cosechadoras. Angel Fuentes Guerra, S. A.

PIRELLI. Neumáticos agrícolas. Angel Fuentes Guerra, S. A.

PIRELLI Neumáticos camión. Angel Fuentes Guerra, S. A.

PIRELLI. Neumáticos turismos. Angel Fuentes Guerra, S. A.

AUTO Escuela Bahillo, muy preparada para cualquier permiso de conducir.

VENDO Seat 1.430 y Simca 1.300, buen estado. Informes, Tif. 720393.

Compras

COMPRO tractor usado. Arce. Juan de Herrera, 6. Santander.

Enseñanzas

PERITO da clases Matemáticas, Física, Química, E. G. B. y Bachiller. Teléfono 720867.

AUXILIAR TECNICO-ADMINISTRATIVO. Título expedido por el Ministerio de Educación y Ciencia en COLEGIO - RESIDENCIA MIGUEL DE CERVANTES. Mayor, 63. Tlfno. 714449.

TITULO OFICIAL DE AUXILIAR TECNICO ADMINISTRATIVO en COLEGIO MIGUEL DE CERVANTES. Clases diurnas-tarde-nocturnas. Internos-mediopensionistas.

COLEGIO - RESIDENCIA MIGUEL DE CERVANTES. Curso especial de Secretariado para mayores de 16 años. Título expedido por el Ministerio de Educación y Ciencia. Mayor, 63. Teléfono 714449.

CENTRO DE ESTUDIOS «TAURO»
Estrada, 36 - entreplanta
Tlfno. 726477. Palencia
(Gran Avenida, frente Angelinas)

C. ESTUDIOS «TAURO»
E. G. B.: 5.º, 6.º, 7.º, 8.º, por áreas
Inglés, Francés, G. Escolar
B. U. P. (1.º). Bachiller Superior
Reválida (Letras y Ciencias)

CENTRO DE ESTUDIOS
Informes e inscripción
Mayor, 136, 3.º Tlfno. 724696
Mañana, 10,30 - 1,30. Tarde, 5 - 8,30

CENTRO DE ESTUDIOS
Graduado Escolar. Cultura General. Certificado de Estudios Primarios. Idiomas

CENTRO DE ESTUDIOS
Oposición a Magisterio: Todas las áreas (Francés). Gran porcentaje de aprobados en la oposición anterior

CENTRO DE ESTUDIOS
Quinto y sexto de Bachillerato y Reválida Superior completos. Primero de B. U. P. Horario mañana y tarde

CENTRO DE ESTUDIOS
Curso de Orientación Universitaria (COU): Matemáticas comunes. Optativas. Física. Química y Francés. Horario mañana y tarde

CENTRO DE ESTUDIOS
Educación General Básica: profesorado con experiencia. Grandes resultados. Francés e Inglés

CENTRO DE ESTUDIOS
Ultimo año de exámenes de cuarto de Bto. Cuarto y quinto de Bto. en un solo curso en cualquiera de las ramas: Ciencias o Letras

Fincas

VENDO piso. Razón, calle Mayor, número 98, tercero, izda. de 3 a 7 (facilidades).

INTERESAN fincas para cultivo de remolacha, condiciones de explotación a convenir. Sr. Mateos. General Vigón, 53. Burgos.

POR traslado, véndese piso exterior. Avenida Valladolid, 23, escalera derecha, séptimo, A.

VENDO 160 Has. de terreno secano, 2 casas de labranza; en Cardeñosa de Volpejera. Tratar, en Palencia. Manuel Rivera, 12, quinto, B. Teléfono 724393.

SE VENDEN dos fincas libres, término municipal de Valde-Ucieza. Sitas en Cascajera y La Quemada. Y corral 180 m2, Plaza Mayor. Escribir o llamar, Florencio Lerones. C. Juan Francisco de Luján, núm. 76, tercero, B. Madrid (30). Tlfno. 4391479.

SE NECESITA piso en alquiler sin amueblar. Tlfno. 713966. Desde ocho tarde.

VENDO o arriendo casa con dos viviendas con corrales, esquina, junto salida pasarela. Avenida Santander. Razón, Mancornador, 26, segundo, izquierda.

SE VENDEN fincas rústicas en Perales. Informes, Emilio Gómez. Avenida Obispo Barberá, 1, tercero, izquierda. Palencia.

VENDO o alquilo naves industriales. Razón, Maderas Hernando. Avenida República Argentina, 7.

SE VENDE piso céntrico. Razón, Curtidos Moreno. Plaza Mayor. Teléfono 712544.

SE VENDEN dos pisos, quinta planta, calefacción central, facilidades pago, llave en mano. Calle Valverde, 5. Teléfono 720526.

SE VENDE Castromocho, casa amplia labranza, ganadería, mejor sitio pueblo. Informes, Mayor, 48. Farmacia. Palencia. Tlfno. 711905.

VENTA de Baños, bonitos pisos construcción, calles Avenida Palencia-Churruca, 4 y 5 habitaciones, muchas facilidades, vende Fincurbana en Obra, martes y viernes, 11 a 2.

VENDO chalet con 5.400 metros de solar en pleno ensanche. Final calle Santiago, chalet. María Roca. Palencia.

VENTA de pisos con garaje y locales. Ciudad Universitaria. Exentos grupo primero. Tlfno. 722844.

SE VENDE: casa individual, con dos cocheras, libre. Calle Bailén; casa molinera libre. Avenida Asturias. Informes, Avenida General Goded, número 7, primero, izquierda.

Ganados y aves

SE VENDEN 130 ovejas emparejadas, en lotes o todas juntas. Nicanor Seco. Fuentes de Nava.

VENDO vaca abocada y choto 600 kilos, propio semental. José Antonio Paredes. Villamorco.

SE VENDEN 8 chotos pintos de año. José Luis Rubio. Monzón de Campos.

VENDO 130 ovejas pariendo, cerdos destete. En Cardeñosa. Luis.

SE VENDEN 34 ovejas de vida y 2 carneros. Aguirre. Villamartín.

VENDO 22 ovejas de vida y carnero churro. Niño. Villamartín.

VENDO cerdos destete. Pablo Cruz Puente Don Guarín.

SE VENDEN 65 ovejas abocadas a parir, 20 corderas. González. Villavidas.

VENDO cerdos destete. Teodoro Alvarez. Calle Trastorre. Griota.

VENDO 11 cerdos al destete. Vicente Pastor. Villanueva del Rebollar.

VENDO 750 ovejas, parir la mitad este mes, el resto diciembre. Delgado. Buenavista.

VENDO 200 corderos, 60 ovejas vida. Cruz. Villota del Páramo.

SE VENDEN 20 terneros de 4 meses. Razón, José Díez. Villaherreros.

VENDO 200 ovejas abocadas a parir, mitad borras; 120 corderas, 12 cabras. Adrián Tapia. Villabermudo.

VENDO cerdos al destete. Guzmán El Bueno, 9.

GRANJA Carro. Vendo inmejorables cerdos destete. Paseo Nuestra Señora de los Angeles. Tlfno. 724143.

Hospedajes

SEÑORITA sola, piso nuevo, ofrece pensión, 3 únicas señoritas. Teléfono 711809.

ALQUILO habitación sólo dormir, servicios centrales. Informes, teléfono 725015.

SE ADMITEN señoritas dormir, derecho a cocina. Tlfno. 726011.

SE OFRECE habitación para señorita, con derecho cocina. Informes, General Mata, 8, tercero, B.

Maquinaria y Reparaciones

NEUMATICOS, correas de ventilador, correas trapezoidales. Navamuel. Casado del Alisal, E. Tlfno. 711937.

SE VENDE cosechadora de remolacha marca «Rossi», Mod. 400, seminueva y reparada. Muy buen precio. Verla, en Suministros de la Cruz. Modesto Lafuente, 16. Palencia.

Préstamos

PRESTAMOS amortizables en 20 años, para la adquisición de su vivienda. Central de Ahorros, Mayor, 166, cuarto. Palencia.

PRESTAMOS hipotecarios amortizables en 20 años para la adquisición de la vivienda. Visítenos. Central de Ahorros, Mayor número 166, cuarto. Palencia.

Trabajo

NECESITO contable, con experiencia, rama construcción. Enviar amplios informes a Oficina de Colocación. Valladolid. Ficia .VA.-25.478.

SE NECESITA chofer, carnet primera, para industria de tapicería. Tapicerías Calderón. Camino Pan y Guindas. Tlfno. 724947.

SE NECESITAN tapiceros, sueldo convenir. Tapicerías Calderón. Camino Pan y Guindas, s-n. Tlf. 724947.

NECESITO 2 conductores carnet primera, camiones ruta fija. Alejandro Medina. Tlfno. 880221. Carrión de los Condes (Palencia).

NECESITO chica fija. Tlf. 724921.

SE NECESITA aprendiz. Taller mecánico San Antonio, 4.

BAR Balmes necesita aprendiz barra. Balmes, 14, bis. Tlfno. 720032.

SE NECESITA aprendiz de camarero. Razón, Bar «Los Angeles».

SE NECESITA chica servicio. Comandante Velloso, núm. 3, escalera A, primero, izquierda.

NECESITO chica fija, buen sueldo Casado Alisal, 23, séptimo, izda.

SE NECESITA chica o asistenta, buen sueldo. Modesto Lafuente, nú-número 37, quinto, B.

SE NECESITA asistenta. Plaza San Lázaro, 6, segundo, izda.

ASISTENTA, se necesita. Miguel Primo de Rivera, núm. 1, quinto.

SE NECESITA chica fija. Empedrada, 14, segundo, A.

SE NECESITA chica fija. Plaza San Lázaro, núm. 1, cuarto.

CHICA fija o asistenta, necesito. María Antonia Baranda. Cardenal Cisneros, 11, séptimo.

NECESITO tractorista. Julio López. Villamuriel de Cerrato.

SE NECESITA asistenta. José Antonio, 12, cuarto, derecha.

SE NECESITA oficial electricista para taller mecánico de automóviles. Razón, Sieiras. Plaza de España, 2. Palencia.

ASISTENTA todo el día, se necesita. Plaza San Lázaro, 1, cuarto.

SE NECESITA auxiliar administrativo con experiencia en mecanografía. Accesorios Castilla.

ALBAÑILES
Oficiales de primera, necesita
F. y E. MADRIGAL, S. A.
Manuel Rivera, 9

NECESITO chica fija. Don Sancho, 11, primero, C.

CHICA servicio para Barcelona precisa familia palentina que veranea en esa provincia. Buen sueldo, seguros y trato familiar. Escribir señora Calera. Bigay, 3. Barcelona-6.

30.000 mensuales, en casa. Adjúntenos sobre franqueado con sus señas. Marcos. San Pedro Mestallón, 3 Oviedo.

¿DESEA trabajar independientemente? Escríbanos si dispone de tiempo libre. Apartado 543. Tarragona

Traspasos

TRASPASO excelente negocio ultramarinos y frutos secos, por no poder atender, 40 años existencia céntrico. Llamar, Tlfno. 722933.

TRASPASO local céntrico, instalación moderna. Tlfno. 723231. Teniente Velasco, 10, primero, dcha.

TRASPASO local céntrico, propio venta pan y similares, poca renta. Teléfono 723771.

Varios

VENDO remolque 4 toneladas, buen uso, arado bisurco. José Magdaleno. Villalcázar de Sirga.

CEMENTOS, fibrocementos y toda clase de prefabricados de hormigón en Jala, S. A. Fábrica carretera de Carrión. Tlfno. 711519. Oficinas, Patio de Castaño, núm. 4. Teléfonos 713081 - 713176.

Vehículos

VENDO tractor super Ebro. Calle Panaderas, núm. 22. Paulino Abril.

Ventas

SE VENDEN ciervos. José Luis Herrero. Castrillo de Villavega.

VENDO prensa y bocoyes de roble, 30, 40 cántaras. Tlfno. 5. Villaizán de Tremiño (Burgos).

VENDO manzanas Golden y Reinetas caídas, buenas, a 10 pesetas. Camino San Román. Huerta Felipe Teledo.

MUEBLES Castilla le ofrece calidad, presentación y elegancia al mejor precio.

PUERTAS, ventanas, portones todas las medidas y modelos. Maderas Hernando. Teléfonos 720496 y 720576.

VENDO vezas seleccionadas. Mariano Santiago Francisco. Teléfono 4. Fuentes de Nava.

VENDO dormitorio matrimonial, buen uso. Informes, esta Administración.

SE VENDE madera buena de frutal, 15 a 20 toneladas. Fernando Fernández. Manuel Rivera, 6, primero.

VENDO sofá-cama y olla exprés, estrenar. Razón, Tlfno. 725678.

SE VENDE material de gallinero, en buen estado. Verlo, en finca Meneses. Puente Don Guarín. Para tratar, con Valentín Meneses. Escuela de Capataces. Puente Don Guarín. Palencia.

LEA TODAS LAS SEMANAS NUESTRO "SUPLEMENTO AGRICOLA"

GUERRA TOTAL A LA GUERRILLA EN ARGENTINA

(Viene de primera página)

Luder añadió que había considerado totalmente innecesario desmentir las informaciones periodísticas sobre supuestas tentativas infructuosas para comunicarse con la presidente, y señaló que había estado permanentemente informado sobre su estado de salud por su médico personal.

Dichas informaciones indicaban que la presidente, días atrás, se había negado recibir al senador Luder y al ministro del Interior, Angel Robledo.

La señora de Perón, finalizó el doctor Luder, aprobó todas las medidas adoptadas durante su ausencia.

En lo que se refiere a las propuestas para reglamentar la acción antisubversiva en todos sus aspectos, los ministros sometieron a estudio y consideración del presidente diversos proyectos de ley y decretos tendentes a instrumentar los objetivos propuestos, pero que en razón de su naturaleza, se irán haciendo públicos a medida que sean aprobados por el poder ejecutivo.

Luder convocó para el miércoles al Consejo de Seguridad interna a una reunión a la que serán invitados los gobernadores de provincias, con el propósito de estudiar las medidas necesarias para la lucha antisubversiva en todo el ámbito nacional, con el empleo y coordinación de todos los recursos.

TELE-PAGINA

Por FATIMA

(Programación del 13 al 19 de octubre de 1975)

«Este señor de negro», la nueva serie de los miércoles

«Este señor de negro», con Rocío Jurado y José Luis López Vázquez

HIJOS DE GERARDO GARCIA
PANTEONES
CRUCES LAPIDAS
Polígono Industrial. P-11. Tlf. 724046
PALENCIA
La experiencia de cuatro generaciones de profesión.

El Domingo 19 a las 20 horas ATLETICO MADRID-BARCELONA

(con tintes dramáticos)

Es el primer encuentro importante del actual Campeonato.

Si el Atlético perdiera uno de los puntos en litigio, podría "caer" Luis.

El domingo, día 19, en directo para toda España y por la Primera Cadena, se televisará el primer partido de los denominados dramáticos de la temporada.

Un Atlético de Madrid endémico, por su delicada situación en la tabla, arrastrando un negativo desde la segunda jornada, ante un Barcelona arrollador y en el que sus primeras figuras, Neeskens, Sotil y Cruyff, al decir de las crónicas han vuelto por sus fueros.

El drama, fundamentalmente, es para los del equipo de casa, cuyos refuerzos de Pereira y Leivinha poco le sirvieron en su primera salida a Bilbao. Si el cuadro rojiblanco perdiera alguno de los dos puntos en litigio, su situación se agravaría ostensiblemente y la suerte de Luis podría ser más negra. En cambio, el Barcelona saltará al césped del Estadio Vicente Calderón con la tranquilidad propia del equipo que no se juega más que lo preciso y que en el caso extremo e hipotético de que perdiera, lo haría ante un enemigo cualificado.

El interés, además, se centra en el debut en la presnte temporada de los ases azulgranas, a los que la varita mágica de Weisweler parece haber transformado positivamente. La era Weisweler ha iniciado bajo los mejores auspicios y da la sensación de que el relajo, la disciplina y la anarquía, tan censuradas en el cuadro de la Ciudad Condal, han pasado ya a la historia. Hoy, el Barcelona, es un equipo diferente; un conjunto que puede provocar la "crisis" en el Atlético de Madrid.

Y siguiendo con el fútbol, esta vez el encuentro tendrá carácter internacional. El miércoles 15, después del Telediario de la Segunda Cadena y desde el Estadio de la carretera de Sarriá se retransmitirá el partido amistoso con motivo de las Bodas de Diamante del Real Club Deportivo Español de Barcelona, cuyo primer equipo se enfrentará a la formación soviética de Dinamo de Kiev.

TENIS

Los días 17, a las 16.30 y el 19 a las 12.30 y 16.30 se ofrecerán diversas retransmisiones del Torneo Conde de Godó y que se disputará en el Club de Tenis de Barcelona, valedero para el Gran Prix con la participación de las mejores raquetas del momento. Comentarios de Juan José Castillo.

TOROS

El martes desde ZARAGOZA

El martes 14, a partir de las cuatro y media de la tarde, desde la plaza de toros de Zaragoza, se emitirá la corrida correspondiente al abono de la Feria del Pilar con la participación de los diestros Miguel Márquez, Manolo Cortés y Raúl Aranda. En esta corrida se matarán seis toros de la divisa portuguesa de María Pasanha.

ENTRECANALES Y TAVORA, S. A.
✳
Precisa cuadrillas de Albañiles para trabajar a **Destajo** en sus
Obras de Valladolid.
Informes: DR. CAJAL, 1, 1.º (Palencia)
SR. CARBAJO

"El día se acabó"

Los "televicentes" que mandan a la cama a los niños

DON PEPINO:

Es un presentador adulto italianizado que medio canta medio dice. Muy dinámico, viste siempre con ropajes modernos y bastante chillones de colorido, medio calvo y patilludo. Quiere siempre sorprender a los niños con sus cosas y, luego, resulta que los chicos, ya se lo saben o intuyen, al menos, porque son más listos que él.

Es un "farfollas" o bla, bla, bla, del Tebeo y, aunque su cara es un poco "feroche" —al igual que sus gestos, es agradable, y no le importa ni se enfada porque los niños le imiten, porque en el fondo él también es un niño mayor y está encantado cuando está con ellos.

El está convencido de que es un auténtico líder y de que los niños aprenden mucho de él.

Gesticula mucho, mueve ojos, manos, bigotes, piernas y pies y en escena es un auténtico showan. Se cubre con un canotier, que tan pronto se lo quita y se lo pone como se lo inclina sobre la cabeza. Es una mezcla de Maurice Chevalier, Gaby, Mario Clavel y Duk Van Duck.

RUFO:

El hermano tiene cerca de cinco años. Es el único de la familia que silba toda clase de canciones. Amante de la música. Colabora con todos y sigue animosamente las ideas de sus hermanas que siempre le parecen estupendas. Le gusta también la fotografía, y es un buen aficionado a las cámaras.

RAFA:

Hermano de cerca de cuatro años. Es el listo de la familia y lleva gafas de idem. Tiene tanto de listo como de despistado, y sus dos grandes pasiones son los libros y los animales, "liga" animales con una facilidad pasmosa y entiende de ellos a su aire. Por supuesto que es el profesor del loro que poseen, al que enseña a decir palabras rarísimas como Constantinopla, Supercalifragilístico, Acido-avetil-salicílico, etc., aunque él tampoco lo pronuncia bien.

Todos ellos, además de sus "hobbys", tienen una debilidad marcadísima por su hermano pequeño.

MAXI-MINO:

El benjamín que tiene cerca de tres años, siempre va en pijama con dos fundas vacías de pistolas sobre sus caderas, en donde mete y saca las manos con la rapidez de Bill el Niño. Dispara los dedos a velocidades increíbles, sopla sobre los índices y enfunda. Como suponemos que taodavía lleva algún tipo de pañal absorbente, anda —bueno más que andar corre y salta— avanzando, inclinándose a los lados. Es rebelde y como aún no va al colegio, nunce tiene ganas de dormir. Habla perfectamente y domina un amplio vocabulario, sin duda escuela de sus hermanos que actúan de profesores.

CASIMIRO:

Es un loro con boina azul que cree el ombligo del mundo, adora a los niños, pero él quiere ser la vedette en todo, se cree:

NOVIA EN UNA BODA
GENERAL EN UN DESFILE
TRIUNFADOR EN UN PODIO DEPORTIVO
MUERTO EN UN ENTIERRO

Los niños le tratan como si fuese uno más. Es también bueno y, al igual que los demás no miente, aunque siempre quiere jugar con ventaja y aprovecharse de las coyunturas favorables, siempre sale trasquilado. Es un poco pelota y arrima el ascua a su sardina.

—oOo—

La familia se apellida De Vicente, pero el loro, para no confundirse de personaje, les llama a todos TELEVICENTES 1.º, 2.º 3.º, 4.º y bis a la otra de las gemelas.

Creemos que esta singular familia puede dar juego en diferentes situaciones correspondiente a otros programas.

Una cosa más, todos los componentes de la familia tienen la cara y cabezas en forma de televisor, ligeramente rectangulares y redondeadas por los ángulos, para recordarnos constantemente su nacimiento, RTVE.

LICIA Y TICIA:

Hermanas gemelas, sus verdaderos nombres son Alicia y Leticia, pero se conocen como queda dicho.

Son dos gotas de agua, idénticas. Hay dos formas de distinguirlas y es simplemente preguntárselo, porque jamás mienten o de lo contrario recurrir a mirarlas, para su identificación a un lunar más que Ticia tiene en la espalda. Claro, eso también lo saben ellas y, a veces, Licia se pinta también uno en el mismo sitio. Cuando tienen que recurrir a enseñar el lunar es muy cómico, pues el vestirse y desnudarse lo hacen muy complicado y divertido.

Tienen cerca de seis años y son muy traviesillas, capitanean con sus ideas a todos sus hermanos. Son extrovertidas, sin complejos, muy femeninas y gesticulan con mucha gracia. Se entregan a cuanto emprenden con entusiasmo, sin reservas de ningún género, y a su lado todo el mundo es feliz.

CINE

El martes, 14: "L'INMORALE"

"Deseos humanos", el jueves

El martes 14: "L'Inmorale" ("demasiadas cuerdas para un violín").

El por el primer programa se emitirá la película «L'Inmorale» dirigida por Pietro Germi, e interpretada por Ugo Tognazzi, Stefania Sandrelli y Gigi Ballesta.

Sinopsis: "Sergio, primer violín de una orquesta, es un hombre con capacidad para el amor. Su peculiar concepción del mismo, le llevará a una vida de constante agitación".

Tres profesionales del cine italiano se han reunido en esta película: Pietro Germi, Ugo Tognazzi y Stefania Sandrelli. Pietro Germi, latino ha sabido dar a sus películas un patetismo poco frecuente en el cine italiano. Esto, unido a la interpretación de los dos actores, también italianos ,dan a la película un sabor melodramático sin temor a caer en los "efectos".

UGO TOGNAZZI

Actor y director italiano. Nació en Cremona en 1922. Treminada la guerra se dio a conocer como actor cómico. Hasta 1952 duran sus inicios en el cine y a partir de esta fecha es cuando interviene en una serie de filmes cómicos que extendieron su popularidad. Actuó por primera vez como protagonista en "Ano Piacce froddo" y en 1961 destaca por sus creaciones del anarquista de "Quello joie de vivre" y del soldado en "El federal" que iniciaron su línea tragicómica y grotesca. De sus películas cabe destacar "El padre de familia", "Domingo es siempre domingo", "Una esposa americana" y "Somos dos fugitivos".

ESTEFANIA SANDRELLI

Nació en el pueblo italiano de Viareggio, pueblo que le abrirá las puertas del cine a ser elegida miss Viareggio. Luciano Salce le proporcionó su primera oportunidad cinematográfica en "El federal" alcanzando notoriedad con "Divorcio a la italiana", dirigida por Pietro Germi. A raíz de su interpretación en "Proceso de Verano", "La bella di lodi" e "Io la conoscevo bene" se convirtió en una de las jóvenes figuras más cotizadas de la pantalla italiana. Otras películas suyas son: "Dulce gamberro", "L'amante de Gramigna", "Il conformista", etc.

"Deseos Humanos", largometraje realizado en 1954 por Fritz Lang e interpretada por Glenn Ford y Gloria Grahame, el jueves 16, a las diez de la noche por el Primer Programa.

Sinopsis: Cuenta la historia de una mujer que desea divorciarse de su marido, sin conseguirlo. Rompe sus relaciones con un hombre con el que acaba de vivir un idilio y poco después sabe que su marido que sospecha ya de estas relaciones asesina a su ex-amante.

Una vez finalizado el ciclo dedicado al cine Hispanoamericano, Cine Club ofrecerá a partir del día 14 un nuevo ciclo dedicado al actor norteamericano Samuel Fuller, que se inicia con la cinta "Casco de acero" interpretada por Gene Evans, Steve Brodie y Robert Hutton y cuya acción transcurre durante la guerra de Corea.

Las películas que componen este ciclo son:

"Casco de acero", "La casa de bambú", "Underwoel USA" y "Forty Gums".

SAMUEL FULLER

Hombre polifacético, estudió escenografía e incluso produjo muchas de sus propias películas. Trabajó en Televisión en series tan conocidas por el público como "El Virginiano".

Samuel Fuller no cuenta con una extensa filmografía, teniendo sin embargo, obras tan interesantes sobre la guerra de Corea como "Steel Halmet", estrenada en España bajo el título "Casco de acero" y "The Fixed Bayonets". Fuller es un excelente realizador de películas de acción y ha demostrado cierta predilección por las historias enmarcadas en ambientes asiáticos.

CONCIERTO

Espacio ya habitual en la noche de los sábados del Segundo Programa, que transmitirá el Concierto de la Orquesta Sinfónica y Coro de RTVE bajo la dirección de Enrique García Asensio. La hora de emisión serán las diez de la noche.

Libros
Material y mobiliario Escolar
I. Gráficas DIARIO - DIA
Mayor, 99
GRAFICAS AGUADO
Mayor, 98

TEATRO

BORIS GUDONOR

"BORIS GUDONOV"

El día 13, después de la segunda edición de Telediario, el Primer Programa dedicará un espacio a las producciones dramáticas realizadas por Televisión Española. Este es el caso de la comedia dramática de Pushkin "Boris Gudonov". Realizada por Alberto González Vergel.

Figuran en sus principales papeles el actor Julio Núñez, Manuel Tejada, Victoria Vera, Antonio Jabalera Miguel Angel Aristu.

EL AUTOR

Aleksander Pushkin, nació en el seno de una recia familia y murió en un duelo. Educado en un mundo culto y frívolo, pronto demostró su inclinación hacia el mundo artístico. Autor que siempre tuvo una gran inquietud por el pueblo ruso, los problemas y sus gentes fueron siempre el fondo de sus obras. Sus principios poéticos, dejaron pronto paso a su interés por la historia de su país. Las desgracias familiares le llevaron a abandonarse tanto humana como artísticamente. Al morir trágicamente toda Rusia lloró su desaparición.

LA COMEDIA

Está dividida en tres partes principales que no se pueden considerar como actos. La acción se desarrolla a través de un prólogo, sigue un núcleo y termina con un epílogo. La primera parte se refiere a los acontecimientos de 1598 y la coronación de Boris Gudonov como zar. La segunda, cuenta el apogeo de poder y principio de la caída política de usurpador en un relato donde también se describe la situación del pueblo ruso y las relaciones familiares de Gudonov. Por último la tercera narra la caída y muerte del personaje.

El autor intentó con esta comedia crear un drama nacional, una epopeya de la literatura rusa. Su sentido social, la acción heroica y el lenguaje grandilocuente, así lo demuestra, considerándose es una de las obras cumbre de la literatura rusa. Con esta obra Pushkin alcanza su mayor efectividad creadora y supone para él y para la literatura de su país un intento de caminar por nuevos derroteros teatrales.

—Julio Núñez, ¿cómo ves tu personaje en esta obra?

—La obra es agresiva con un marcado matiz social. El abuso de poder y la ambición, hacen de mi personajé el clásico usurpador. Un hombre que tiene miedo por el puesto que ocupa, dejando desbordar los acontecimientos que se suceden.

El próximo día 14 a los diez de la noche y por el Segundo Programa, TVE emitirá la obra "La ventana", de la serie dramática original.

El guión es de Luis Quinquer y la realización de G. M. Miró. Los intérpretes, Francisco Vals, Ventura Giles, Agustina Soler, Antonio Bolineches.

Sinopsis: La angustia de los enfermos incurables, inmóviles, y su larga permanencia en los hospitales produce un cambio en el estado de ánimo que pasa de la acritud y pesimismo iniciales a un lento transcurrir de los días.

En un pasillo de un hospital, cuyas habitaciones carecen de puertas suena un timbre. El compañero de habitación de Antonio Horta ha fallecido.

Llega otro nuevo compañero que vive aislado. Una burla cruel de Antonio logra la reacción, haciéndole ver el mundo insospechado de una ventana....

El viernes 17, a las 23.30 el Primer Programa emitirá en su habitual espacio dramático "Cuentos y Leyendas" la comedia "El Caballero de Olmedo», basada en la obra de Lope de Vega del mismo nombre y cuyo guión ha sido escrito por Julio Diamante.

Realización de Jesús Fernández Santos, interpretada por Máximo Valverde, Elisa Ramírez, Emilio Laguna, María Arias, Fernando Baeza, Estanis González, Julio Sanchidrián y Mercedes Lezcano.

«Boris Gudonov», la comedia dramática de Pushkin que se emitirá el día 13, protagonizada por Julio Núñez

LOTERIA

El sábado 18, a las siete de la tarde, el Primer Programa emitirá la retransmisión de este sorteo especial, desde el Paseo García Sambra, de Santa Cruz de Tenerife, que tiene un primer premio de nada menos 15 MILLONES DE PESETAS y un segundo de 6 MILLONES. — (PYRESA).

M.C.D.2022

Con 1.500 millones de pesetas

El FORPPA ayuda al sector vinícola

Madrid. (Cifra). — El Comité Ejecutivo y Financiero del «FORPPA», ha aprobado las bases de ejecución del acuerdo del Consejo de Ministros sobre financiación de exceso de existencia de vinos protegidos por denominación de origen, según ha podido saber «Cifra» en fuentes competentes.

La financiación que el «FORPPA» conceda, en cuantía máxima de 1.500 millones de pesetas, se aplicará el 50 por ciento al beneficio de los elaboradores y criadores de determinadas zonas con denominación de origen, que justifiquen la elaboración de mostos, procedentes de uvas propias o compradas de la cosecha 1975, o adquieran mosto o vino nuevo de la misma a los precios y condiciones de pago fijada por los respectivos consejos reguladores. El otro 50 por ciento se destinará a financiación de excedentes de vino de campañas anteriores, de aquellos que hayan cumplido la condición precedente. Esta financiación se solicitará por los interesados a través del consejo regulador correspondiente quien la remitirá al Instituto Nacional de Denominaciones de Origen (INDO), para informe y tramitación.

En la citada reunión, el Comité Ejecutivo y Financiero del «FORPPA» ha acordado también con el fin de mantener a niveles deseables la cotización de la uva para vinificación en época de vendimia, autorizar al «SENPA» la apertura de bodegas, para que los viticultores elaboren sus vinos en régimen cooperativo, evitando con ello tener que vender la uva en momentos de abundante oferta. A estos efectos, el «FORPPA» otorga al viticultor un anticipo de 1,75 pesetas-kilo de uva.

Asimismo se aprobaron las normas relativas a la concesión de anticipos de campaña, a las Cooperativas y grupos sindicales de colonización, a razón de 2,75 pesetas-litro de vino, con el objeto de facilitar la comercialización de sus vinos y mostos, haciendo posible un ordenamiento de la oferta con mejora de los precios en origen a lo largo de la campaña.

Estas ayudas vienen a complementar las adquisiciones de vinos hechas por el «SENPA» por encargo del «FORPPA» y pretenden mantener estabilizados los precios de la uva durante la vendimia.

Suplemento Agrícola

Se publica todos las semanas

Reconocimiento de su gran calidad

LA PRODUCCION FRUTICOLA PALENTINA vendida meses antes de su recolección

Se ha iniciado la recolección frutícola en nuestra provincia de la presente campaña con resultados que pudiéramos calificar de normales, en lo referente a manzanas golden delicius, starking, reinetas y alguna otra variedad de floración tardía que es el objetivo comercial más fuerte en nuestra provincia, siguiendo en menor cuantía otras clases de fruta a quienes las heladas les impide mayores rendimientos lo que en conjunto han sido vendidas con bastante antelación a la llegada de su recolección, lo que pone en evidencia la gran demanda suscitada entre comerciantes de diferentes puntos de España, quienes vivamente se interesaron por esta mercancía; pudiendo auguran a tenor del reclamo demostrado: no se hubiera podido atender la gran demanda registrada aunque se hubiera dispuesto de tres veces más de la cosecha actual —unos 250 vagones— dejando demostrado muy palmariamente el excelente resultado que está dando la fruta palentina donde quiera que se haya presentado, pues, incluso ha habido solicitudes desde zonas acreditadas internacionalmente como productoras y exportadoras, tales como Lérida, Murcia, Aragón, etc., por lo que los hortofruticultores de casa fácilmente se han colocado en el ascendente nivel indicado, con la inequívoca certeza de que sus frutos pegan muy fuerte en cualquier lugar que sean llevados por haber demostrado contundente seguridad de reunir óptimas condiciones para soportar toda clase normal de transportes y perfecta conservación, sin que hayan surgido señales durante los necesarios traslados que puedan restar su atrayente y sana presencia, cuyo interesante detalle destaca como muy suyo, de lo que nadie puede estipular la menor duda.

Esta clarividencia se ha impuesto con asiento muy firme y que sirve para desvanecer inquietudes y preocupaciones propias de quienes inician acometimientos comerciales en circunstancias que aquí carecían de base fundamental por no conocerse hasta hace unos cinco años plantaciones semejantes en nuestros campos, por lo que las instalaciones masivas y comerciales que se llevaban a efecto consistían solamente en el hecho de buena fe y plena aventura hasta llegar al punto culminante para que se pueda puntualizar que el tiempo, trabajo y dinero invertido está dando excelentes resultados; pudiendo servir de paradigma el hecho de que vengan a comprar las producciones a las mismas fincas donde se produce, conjeturas que resuelven cómodamente a los cosecheros una cuestión que en su principio no la veían clara y que ahora entendidas sus ventajas están decididos a encauzarlo y consolidarlo a ritmo de superación sin escatimar cautelosos cuidados y sacrificios si fueran precisos para darlo más empuje y pueda continuar floreciente el prestigio alcanzado.

Es por esto que la hortofruticultura de Palencia que tenemos a la vista, se haya hecho partícipe de la seriedad y firme crédito que en éste sentido siempre se hizo gala en sus diversos cultivos del campo, y muy especialmente en lo concerniente a la cuestión huertana que sigue portando muy elevado el valioso legado de su predecesión, siempre unido y fortalecido con la responsabilidad que le entraña tan noble virtud que sigue en pie desde tiempo inmemorial en el que se apoya, teniendo fe al propio tiempo en el viejo apotegma que nos fija muy a las claras: "Lo que cuesta, vale".

Con lo que queda anotado podemos decir con amplia base y sin temor al equívoco que en Palencia, donde siempre imperó el verdadero símbolo de vida y progreso campesino ya cuenta con otro horizonte progresivo empre que la "censura" climatológica no señale signos rojos— del que ningún sector agrícola está exento, puede salir adelante con la nueva modalidad para obtener sanos ingresos, exornados con la rancia solera siempre reinante entre los hombres que lo trabajan con el propósito de que permanezcan las puertas franqueables para cuantos de ellas deseen servirse, por comprender que toda clase de comercio marcha mejor al ser visitado; que cuando tiene que visitar. Esta es la mejor manera de aprovechar tan notable prespectiva de la fruta palentina, que en el presente año se apunta innegable éxito de demanda, quedando aproximadamente en las cámaras de nuestra ciudad para el propio consumo un 30 por 100 de su producción total; yendo a parar el resto a Valladolid, Madrid y otras capitales donde han tenido que conformarse con lo que buehamente se les pueda servir, o sea: con menor cantidad que les fuera necesario.

Este es el camino que dejaron trazado las memorables "Semanas de la Naturaleza", a todas luces eficaz y llenas de comprensibles aciertos llevadas a buen fin durante las Ferias de San Antolín en los años 1972-73 que dejaron marcado con gran relieve la estimable iniciativa del inesperado promotor de estos plausibles y gozosos certámenes don Severiano de Hoyos Casén, en ocasión de presidir la Comisión de Fomento de nuestro Ayuntamiento, por lo que fueron rotas nuestras fronteras provinciajes para dar a conocer lo mucho y bueno que anualmente brota en los campos palentinos y que puede lanzarlo al mercado con la cara muy descubierta los productos que, incluso, los propios de casa desconocían entre los que todavía se encuentran bastantes que dudan de tan palmaria demostración confundiéndolo con calidades de otras procedencias que en nada tiene que desear el delicioso sabor y aroma que se aprecia en la fruta cultivada en nuestros campos que en justicia puede ser considerada como una de la más selecta gala de la producción palentina.

Mariano Martínez Herrón

Mercado Nacional de ganado TORRELAVEGA

Feria del día 8 de octubre de 1975

BREVE IMPRESION SOBRE LA FERIA. — En la feria hubo menos ganado que en la anterior, sosteniéndose los precios sobre todo en el ganado de abasto. Abundante oferta de vacas paridas.

Cotizaciones actuales:

TERNEROS: De 30 a 40 días, 11.800 máxima; 7.200 mínima; 8.500 pesetas frecuente.

De 2 meses, 15.000, 13.000 y 13.500 pesetas.

De 6 meses, 19.800, 13.300 y 15.000 pesetas.

TERNERAS: De 3 a 4 meses, 13.800, 9.000 y 11.500 pesetas.

Añojas, 18.000, 13.500 y 14.500 pesetas.

NOVILLAS: Próximas al primer parto, 39.500, 25.500 y 35.250 pesetas.

De primera lactación, 50.000, 32.000 y 38.000 pesetas.

VACAS: De segunda y más lactaciones, 70.000, 66.000 y 48.000 pesetas.

GANADO DE ABASTO: Añojos (kilo vivo), 86, 82 y 80 pesetas.

Novillos (kilo vivo), 98, 76 y 76 pesetas.

Toros (kilo vivo), 76, 62 y 72 pesetas.

Vacas anovilladas (kilo canal), 115, 100 y 105 pesetas.

Información facilitada por la Dirección del M. N. de G. y Banco de Bilbao de Torrelavega.

Banco Español de Crédito

La Organización Bancaria más extensa a su servicio en toda España

CAPITAL Y RESERVAS: 32.532.972.752

1.118 SUCURSALES repartidas por todo el país,

REPRESENTACIONES EN:

PARIS, LONDRES, FRANKFURT, MONTREAL, NUEVA YORK, MEJICO, PUERTO RICO, BRUSELAS, MANILA, SIDNEY, SANTO DOMINGO, PANAMA, CARACAS, BOGOTA, SAO PAULO, BUENOS AIRES, SANTIAGO DE CHILE, LIMA, GINEBRA

Los servicios del BANCO ESPAÑOL DE CREDITO llegan a todos los lugares del mundo

BANESTO

Aprob. «B. O.». núm. 8.898

SUCURSAL EN PALENCIA:

Calle Don Sancho, 16.

SUCURSALES EN LA PROVINCIA:

Aguilar de Campoo, Astudillo, Becerril de Campos, Carrión de los Condes, Fuentes de Nava, Saldaña, Venta de Baños, Villada y Villarramiel.

"Amigos de la naturaleza"

Urgente necesidad de planear la prevención de incendios forestales

Los siniestros costaron cien pesetas a cada español

Madrid. (Cifra). — Plantear con urgencia al Gobierno la necesidad de un plan nacional para la prevención de incendios forestales, es una de las conclusiones aprobadas en la Segunda Convención Nacional de Asociaciones de Amigos de la Naturaleza, celebrada en Oviedo.

Las diecinueve asociaciones representadas en la Convención Nacional puntualizan que ese plan debería incluir los siguientes puntos:

Estatalización o comunalización de los bosques privados, agilización de la gestión democrática de los municipios en la administración de los bienes comunales, creación de leyes destinadas a terminar con los núcleos agrícolas, industriales o urbanos en las masas forestales y con la práctica de determinadas labores peligrosas para las mismas y la localización de centros de atracción pública en masas forestales para facilitar la vigilancia de las mismas.

Tras señalar la necesidad de protección de biotopos palustres y costeros insisten en la urgente ordenación de costas y zonas húmedas del interior, incluyendo la creación de una cadena de reservas especiales a fin de proteger adecuadamente las aves migrantes, invernantes y reproductoras y sus biotopos en todo el territorio nacional.

Resaltan como zonas de inminente urgencia las siguientes: Delta del Ter, del Muga y del Fluvia, en Gerona, delta del Ebro, en Tarragona, S'Algufera de Alcudia, en Mallorca, Almufera de Valencia, lagunas de Santa Pola, en Alicante, marismas del Guadalquivir, ensenada de Insua, y Baldayo, en Galicia, ría de Villaviciosa, en Asturias, San Vicente y Santoña en Santander, Daimiel en Ciudad Real y Villafáfila en Zamora.

Paralelamente solicitan al Gobierno español la firma y ratificación de los acuerdos de la Convención Internacional sobre zonas húmedas, celebrada en Ramsar (Irán), en el año 1971.

Subrayan también la importancia de que los parques nacionales y otras reservas se adapten a la normativa internacional y a las exigencias ecológicas de cada una de ellas.

En relación con las especies en peligro, señalan los amigos de la Naturaleza a la gaviota tridáctila, urogallo, cantábrico avetoro, foca fraile, tortugas marinas y lagartijas endémicas baleares. Para todas ellas pide su inmediata inclusión en el decreto de vertebrados protegidos.

Hacen constar asimismo la demanda de acciones urgentes en el caso especial que ofrecen las Islas Canarias con sus masas relicticas de laurilva y su alto porcentaje de endemismos animales.

Por último, a modo de recomendación señalan la modificación de la Ley de Reglamento de Caza en el sentido de señalar los métodos de caza prohibidos, condenan el exterminio

(Continúa en la página siguiente)

OERTLI

QUEMADORES AUTOMATICOS

Fuel — Gas - oil — Gas.

El quemador de la economía y seguridad de servicio.

Mayores posibilidades de rendimiento en sus instalaciones térmicas —industrial o doméstica—.

GELMA

Plaza de Juan XXIII, núm. 11. Teléfonos 726503 y 714737. PALENCIA

Delegación de Agricultura

Servicio informativo

Formación Profesional Agraria

Hasta el 25 de octubre sigue abierta la matrícula para cursar estudios de formación profesional agraria de primer grado (F. P. 1) en el Centro de Extensión Agraria de Carrión de los Condes. Pueden solicitar su inscripción los jóvenes varones de 14-15 años, que hayan terminado la Educación General Básica y pertenezcan a familias agricultoras.

Las enseñanzas se imparten en régimen de internado gratuito, permaneciendo los alumnos en el Centro una semana de cada dos.

Los jóvenes que superan los dos cursos del F. P. 1 obtienen un título con categoría de «técnico auxiliar», y pueden

—seguir en sus explotaciones con unos conocimientos que les permiten una mejor utilización y aprovechamiento de las técnicas agrarias,

—pasar a formación profesional de segundo grado (F. P. 2) y seguir en la rama general de enseñanza.

Los interesados pueden informarse más detalladamente en las Agencias de Extensión Agraria.

RABIA. — Ante los casos de rabia animal detectados últimamente en la provincia de Málaga y el posible riesgo de contagio por mordedura tanto a otros animales —domésticos o salvajes— como a seres humanos, los Servicios de Sanidad Animal del Ministerio de Agricultura han dictado una serie de normas complementarias de la campaña an-

(Continúa en la página siguiente)

CALEFACTORES HY-LO

IMPORTADOS DE ALEMANIA

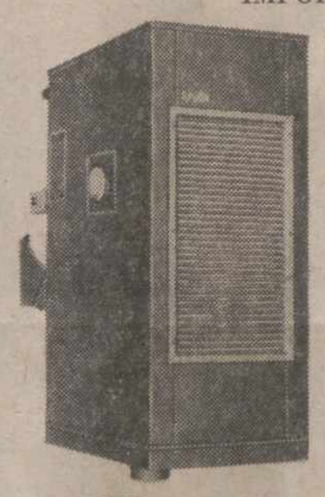

TOTALMENTE AUTOMATICOS

Calor en invierno
Ventilación en verano

SERIES "THERM" Y "K"

Diseñados especialmente para calefactar naves y secaderos industriales, chalets, iglesias, talleres, locales públicos, invernaderos, etc.

PARA LA GANADERIA

SERIE "D"

Gran renovación de aire evitará la humedad. Reducirá enfermedades. Ahorrará pienso y mano de obra.

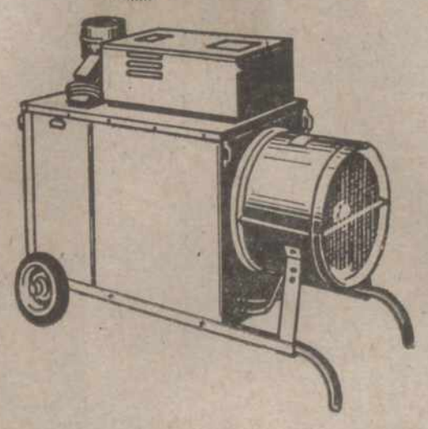

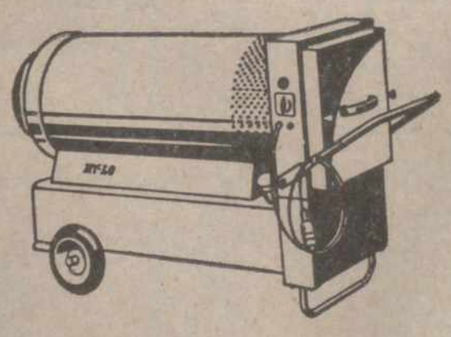

Solicite información a nuestro delegado en Valladolid:

D. GABRIEL RODRIGUEZ MARTIN

Paseo Arco Ladrillo, 7, 1.º
Teléfono 23 27 57
VALLADOLID

Disponemos de referencias y Servicio Técnico

HY-LO Ibérica S.A.
Plaza de Castilla, 3, 2.º
Teléfono 317 41 45
Barcelona - 1

Consejo Sindical del Duero

Constitución de comisiones y ponencias de estudio

Tras el paréntesis estival, el Consejo Económico-Social Sindical de la Cuenca del Duero, ha reanudado intensamente sus trabajos. Durante el mes de septiembre, se ha llevado a cabo la constitución oficial de las Comisiones y Ponencias.

La Comisión de «Regadíos» se constituyó en Valladolid. En Palencia la de «Ordenación de productos agrarios industrializables». La de «Industrialización» se constituyó en León. En Zamora la de «Ordenación territorial de la población» y en Burgos, la de «Defensa de la naturaleza».

CATORCE REUNIONES

Han sido, en total, catorce las reuniones celebradas, ya que varias comisiones cuentan en su estructura orgánica con diversas ponencias específicas. Así la de «Ordenación de productos agrarias industrializables», está dividida en «Remolacha», «Ganadería», «Montes» y «Oleaginosas». En la Comisión de «Industrialización» son siete las ponencias: «Siderometalurgia», «Construcción», «Químicas», «Alimentación», «Electricidad», «Textil» y «Minería».

En el curso de las reuniones se han analizado minuciosamente los esquemas de trabajo propuestos por el Gabinete Técnico del Consejo, acordándose una serie de modificaciones con el propósito de mejorar tales esquemas. También fueron señaladas las fechas en que deben celebrarse las próximas reuniones y se fijaron los trabajos que cada provincia debe preparar para estudiarlos y aprobarlos, si procede, en próximas convocatorias.

(Continúa en la página siguiente)

M.C.D.2022

FERIAS Y MERCADOS

Muy concurrida, y con precios en alza, la feria salmantina. - Ligero descenso de las cotizaciones en TORRELAVEGA, y alza en corderos y sostenimiento en el resto del ganado en TALAVERA DE LA REINA. - En productos avícolas, debilidad para huevos extra y firmeza para los demás gramajes, mientras que los pollos continúan sin dar señales de estabilización

Asistimos a una excesiva prolongación del veranillo de San Mateo, que está prolongándose con altas temperaturas que nos recuerdan al período canicular, sin que prácticamente haya vuelto a llover, salvo en el ámbito gallego. Las lluvias que cayeron al comienzo de la semana anterior en Extremadura —21 litros por metro cuadrado— y 14 en Andalucía Atlántica, por referirnos a las regiones más necesitadas de riego atmosférico para que se produjese el brote de la hierba otoñal y se asegurara la cosecha de bellota, permitían formular en este sentido los mejores augurios. Pero las precipitaciones se pararon en seco, siendo sustituidas por cielos despejados y grandes soleamientos del terreno. De no volver a llover en seguida, podría malograrse en sus comienzos la aparición de la hierba. Esto significaría un serio tropiezo, difícilmente corregible.

Había expectación, especialmente en el campo extremeño, en lo que se refiere a precios del ganado porcino en montanera. Las lluvias antedichas constituían un estimulante por el que se hubiera debido transformar la campiña en sentido prometedor, pero al volver la estabilidad atmosférica, con altas temperaturas, el empastizamiento verdadero de las fincas adehesadas ha vuelto a ser problemático. De cualquier modo, se espera a la feria de Zafra para tener una idea de cómo ha de desarrollarse esa clase de contrataciones para reposición y engorde de la mencionada especie en particular.

En cuanto a la mitad norte peninsular, incluida la cuenca del Duero, por haber sido más frecuentes las lluvias pasa por un buen momento otoñal, desde el punto de vista ganadero, y no será preciso decir que esa situación mejora ostensiblemente cuanto más avancemos hacia el Norte, para concluir en las provincias cantábricas y gallegas, que se han visto y se ven bañadas con más intensidad. Ello garantiza el buen remate de los maizales y el desarrollo de las plantas forrajeras, aparte el sostenimiento de la buena producción en sus prados y pastizales del común.

PIENSOS. — Se mantiene la tónica que señalábamos hace ocho días. Mercado de la cebada bastante paralizado en cuanto a demanda, y precios poco estables. Se mantiene la tendencia a la baja en maíz.

MERCADOS GANADEROS.—"Ferias, Mercados y Mataderos", de Salamanca, dice que la feria de San Mateo estuvo muy concurrida en vacuno, según nos comunica nuestro corresponsal en el campo charro. Pone de manifiesto que los hombres del campo ponen especial empeño en conseguir reproductores limousines o charolais para el cruce industrial con sus vacas, pues feria tras feria vienen comprobando que existe una gran diferencia en peso de los terneros moruchos con relación a los de cruce, aún siendo de la misma edad; y además, los cruzados se pagan a 20 y 30 ptas. más, en kilo-vivo, que los primeros.

También indica que en la zona de San Vitero se aprecia mucha demanda de terneros de raza alistana, para engorde. La búsqueda de los destetados se hace de casa en casa, especialmente de los comprendidos entre 160 y 220 kilos, para ser llevados a los cebaderos. Sus precios han subido, pagándose ahora entre 105 y 115 ptas., según calidad, y alcanzando otros el valor de 120, correspondiendo estos a los de cruce de vaca alistana con toro pardo alpino.

Medina del Campo — El mercado del último domingo de septiembre estuvo pasado por lluvia, no obstante lo cual se vio muy concurrido. Fueron vendidas en su totalidad las cabezas lanares presentadas, para matadero, y que constituían la mayor parte de las 5.100 reses de esa clase que concurrieron. Salieron especialmente para Valencia y Albacete. La misma buena venta en corderos, con precios estables en general. Las ovejas gordas se pagaron a 33-35 pesetas kg en vivo, y otras más inferiores a 25-30. Corderos grandes, a 50-55; de hasta 35 kgs. de peso, a 60-65; pascuales grandes, hasta 75 pesetas; pascuales más pequeños, hasta 80; recentales a 95-100; lechazos de los que hubo pocos, a 125-135. Por ovejas castellanas para vida, emparejadas, se pedían 4.000 pesetas; vacías, a 2.500-2.700; corderas para carne a 85-87, según raza.

Torrelavega — La feria últimamente celebrada en Torrelavega (Santander), resultó decepcionante para los ganaderos. Se contuvo la reactivación registrada a lo largo de todo el mes de septiembre. En concreto, los precios frenaron la orientación alcista. Como ejemplares más destacados, por su valor, se mencionan varias vacas lecheras, por dos de las cuales, holandesas, se pagaron 130.000 ptas. Por varias pintas, percibieron sus dueños de 60.000 a 70.000, también por unidad.

Talavera de la Reina. — Concurrencia ligeramente menor en el primer mercado de octubre, que en los anteriores. Muchas transacciones en todas las especies, registrándose alza de precios en corderos y sostenimiento en el resto de los animales. Salieron expediciones para Avila, Badajoz, Cáceres, Castellón, Ciudad Real, Gerona, León, Lérida, Lugo, Madrid, Segovia, Soria, Valladolid y Vizcaya.

En ganado vacuno para vida, se vendieron vacas de raza holandesa a 40-50.000 pesetas una, según producción; novillas primerizas, de 23.000 a 28.000; añojos en buen estado de carnes y crecía, a 18-20.000; terneras pardo alpinas, charolais, etcétera, a 17-20.000; terneras holandesas de 6-10 meses, a 12-15.000; de 3-6 meses, a 8-12.000; chotos de hasta ocho días, a 5.500-6.500; chotas de igual tiempo, a 4-5.000.

En ganado para carne, vacuno mayor a 40-44 ptas kg.-vivo; añojos, a 78-82; añojos charolais, a 83-86, y añojos del país, a 60-70.

Sector ovino. — Ovejas de vida a 2.300-2.500 ptas. unidad; primalas a 2.800-3.000; emparejadas a 3.500-4.000; corderos lechales, a 150-155 pesetas, también kilo-vivo; corderos de 15-25 kilos de peso, a 95-115; de más de 25 kilos, a 90-100; corderas, a 93-96; carneros de 31 a 33; sementales, de 3.500 a 4.000 cada uno; ovejas para carne, a 30-34.

Sector caprino. — Cabras de aptitud lechera, recién paridas y con cría, en producción, a 3.500-4.600; sin cría, en producción, de 2.500 a 3.500; de vida, a 1.100-1.300; para carne, a 27-30; chivos a 70-76 pesetas kilo-vivo; chivas, a 74-70; cabritillos a 150-160.

Sector equino. — Caballar para sacrificio, a 30-40 ptas. kilo-vivo; mular, a 23-33, y asnal, a 15-22.

De las 10.707 cabezas que entraron en el mercado, con un valor aproximado de 77 millones de ptas., se vendieron 6.380, de éstas 202 de vacuno del país; 2.307 de vacuno lechero; 3.245 de lanar; 554 de caprino y 72 de equino, importando su venta unos 57 millones de ptas.

"Mercolérida". — Ligera reacción en porcino cebado en la lonja pagándose el selecto a 78-79 ptas kilo vivo; de Lérida, a 75-76, y graso a 73-74, con ganancia de una pta. en kilo, con respecto a la semana anterior.

Disminución de la disposición compradora en lechones, y precios firmes. Los selectos de 21-23 kilos, a 2.800-3.000; cruzados, de igual peso, a 2.600-2.800; leridanos, a 2.400-2.600.

QUESO DE LECHE DE OVEJA.— Escasa elaboración en La Mancha sosteniéndose el precio de 180 pesetas-kg., sobre la base de que llega tierno el género a almacén y las mermas son considerables.

SECTOR AVICOLA. — En el mercado central de Madrid se acentúan tanto la manifiesta debilidad en huevos del tipo extra, como la fortaleza en los gramajes más inferiores, especialmente en tercera y cuarta. El primera se mantiene equilibrada.

Barcelona. — Flojedad en extra, con excedentes y concesiones de precios, lo mismo que en primera; los demás tipos se mantienen fuertes, en particular tercera y cuarta.

Bilbao. — Animación en conjunto. Flojo el extra y fuertes los demás gramajes.

Sevilla. — Flojo el extra, normalizado el primera y fuertes los demás gramajes.

Valencia — Flojedad en extra y primera, con excedentes. Se mantienen los demás tipos.

Zaragoza. — Ligeros excedentes en extra, normalidad en primera, y fuertes los demás tipos, en especial tercera y cuarta.

Los precios por docena, a mayorista, son en Madrid de 45 pesetas la docena en extra; de 41 en primera; de 38 en segunda; de 33 en tercera y 29 en cuarta. En las demás plazas-testigo las diferencias apenas son perceptibles.

En pollos, no se ha producido en Madrid el reajuste de precios que se esperaba, en sentido alcista. Retraimiento de la demanda y riesgo de que se formen excedentes. La debilidad predomina en todos los mercados. Precios a mayorista en Madrid, por kilo canal con despojos, 71; al público, a 80'90; en Barcelona, a 65 y 90, respectivamente; en Bilbao, a 68 y 76; en Sevilla, a 68 y 70; en Valencia, 63'50 y 75'30, y en Zaragoza, a 69 y 78'40.

ELISEO DE PABLO
("Mundo Ganadero")

MUDANZAS
ARRIBAS
AUTOS-CAPITONES
tlfs 222988 y 228715
20 Febrero 7 - VALLADOLID

Delegación de Agricultura

(Viene de la página anterior)

tirrábica que sistemáticamente y con frecuencia anual se vienen realizando.

Esta normativa recogida recientemente en el «B. O. de la Provincia» y remitida a todos los veterinarios pretende evitar la difusión del foco mediante rigurosas medidas de inmunización y control de movimiento entre los que destacan:

a) Por lo que se refiere a los perros, la obligatoriedad de vacunación y custodia (bozal y cadena), así como la captura de vagabundos y secuestro para observación de los que por su comportamiento ofrezcan duda, y

b) En cuanto a los gatos, su confinamiento en los domicilios o locales que habiten y la recomendación de que se vacunen.

Aún sin ánimo de excitar la preocupación de la población, estimamos procedente advertir seriamente de la gravedad que podría acarrear la difusión de la rabia por falta de información, exceso de confianza o desconsideración de las normas a que hacemos referencia.

AUXILIOS DEL IRYDA. — Durante el pasado bimestre agosto-septiembre, por la Jefatura Provincial del IRYDA (Instituto de Reforma y Desarrollo Agrario), en Palencia se ha entregado a Grupos y Explotaciones Individuales Agrarias de las Comarcas de Ordenación Rural de esta provincia, entre préstamos y subvenciones, la cantidad de doce millones novecientas sesenta y tres mil seiscientas pesetas para su inversión, preferentemente, en maquinaria, construcciones y ganado.

CAZADORES

El término municipal de Quintana del Puente, núm. P-10.374, ha quedado acotado de caza

Consejo Sindical del Duero

(Viene de la página anterior)

PLENO A FINALES DE 1976

Uno de los propósitos compartidos por todos los asistentes a las reuniones, es el de que los trabajos preparatorios estén concluídos con el tiempo suficiente para convocar un nuevo pleno del Consejo a finales de 1976. En este sentido, fue aprobado el plan de trabajo propuesto por la Secretaría del Consejo. Este plan prevé reuniones de Comisiones y Ponencias entre octubre del presente año y marzo de 1976, para proceder luego a la recopilación de datos estadísticos y sugerencias de las diversas provincias. La segunda etapa, de refundición, tendría lugar entre los meses de abril y junio del año próximo para, a partir de septiembre, acometer la redacción definitiva de cara al Pleno de fines del próximo año.

UN TRABAJO INTENSO

El trabajo a desarrollar próximamente es, en consecuencia, muy intenso. Comisiones y Ponencias tienen ante sí, un denso quehacer, mientras se permanece a la expectativa de la dimensión que las recomendaciones aprobadas en el primer Pleno del Consejo, tienen en el marco del plan de acción del IV Plan de Desarrollo, cuyo período de acción se inicia, como es sabido, a partir del año que viene.

Tanto las Ponencias como las Comisiones están presididas por hombres de gran preparación y de indudable prestigio a nivel profesoanal y político. Así la Comisión de Regadíos está presidida por don Manuel María Jiménez Espuelas; la de Ordenación de Productos Agrarios Industrializables, por D. José Paredes Barrigón; la de Industrialización, por don Emiliano Alonso Sánchez-Lombas; la de Planificación poblacional, por don Miguel Gamazo Pélaz, y la de Defensa de la Naturaleza, por don Mariano Jacotos Uzuriaga.

Valladolid, octubre 1975.

"Línea 75" de tractores John Deere

LA FUERZA DEL AHORRO

Tractor modelo 2130.

Estos son sus poderes.

Presentamos el tractor 2130 capaz de desarrollar los más duros trabajos.

Veamos sus cualidades:

• Motor:
John Deere Diesel, de 79 C.V. (75 homologados) con el nuevo sistema de inyección para ahorro de energía.

• Transmisión:
Con caja de 8 velocidades adelante y 4 hacia atrás, perfectamente solapadas para desarrollar el más duro trabajo desahogadamente. Mando final por sistema solar.

• Sistema Hidráulico:
Con bomba rotativa que trabaja solamente cuando las funciones hidráulicas son necesarias. Esto representa ahorro de potencia y mayor duración.

• Comodidad y Control:
Asiento de lujo regulable. Perfecta visibilidad del trabajo y del panel de control. Palancas y mandos situados en el lugar ideal.

Dirección hidráulica para eliminar todo esfuerzo. Frenos hidráulicos que no requieren entretenimiento y son siempre eficaces.

En suma, poderes que se traducen en ahorro de: COMBUSTIBLE, TIEMPO, ESFUERZO Y MANTENIMIENTO.

Por eso... su dinero invertido en un JOHN DEERE PRODUCE MAS.

JOHN DEERE Ahorro en acción

Concesionarios:
COMERCIAL ZAMORANO, S. L.
Avda. Manuel Rivera, 20 - Tel. 72 12 12
PALENCIA

ANTONIO DEL BARRIO HIGUERA
Avda. Plus Ultra, 18 - Tels. 39 y 132
HERRERA DE PISUERGA

D-75

Asociación de criadores de ovino churro

Exposición - venta de GANADO SELECTO

Del 10 al 15 de noviembre de 1975, en el recinto ganadero de la Casa de Campo, Madrid, se celebra una Exposición-Venta de los mejores sementales de la raza ovina churra, adquiridos por la Dirección General de la Producción Agraria, para su cesión a los ganaderos, con el fin de mejorar sus rebaños.

Las solicitudes para la adquisición de estos sementales se tramitarán a través de las Jefaturas de la Producción Animal de la provincia.

Para más información en las oficinas de la Asociación, calle Teniente Velasco, 14, entreplanta. Palencia.

CAZADORES

Terreno comprendido entre Rayaces y término de Santa Cecilia, queda acotado con el número 10.261

Urgente necesidad de planear la prevención de INCENDIOS FORESTALES

(Viene de la página anterior)

nio masivo de especies en migración mediante prácticas de caza y recomiendan la creación de parques regionales y provinciales dependientes de las Diputaciones Provinciales.

Condenan de manera explícita el uso de venenos para el control de ciertos vertebrados y señalan «la necesaria coordinación y cooperación entre las diferentes entidades para el estudio y para la conservación de la naturaleza y la administración, tanto a nivel nacional como local».

LO QUE COSTARON LOS INCENDIOS

Madrid. (Cifra). — Cien pesetas han costado a cada español los incendios forestales de este año, según se desprende de un estudio aparecido en el último número del periódico «Plaza Mayor».

Se estima que los incendios de bosques durante 1975 costarán más de 3.500 millones de pesetas, cifra record en la historia de este tipo de siniestros, según dice el periódico.

En un editorial titulado «Ya basta», «Plaza Mayor», indica que los incendios han destruido en los últimos años aproximadamente la mitad de la superficie que es repoblada y que es preciso aplicar el máximo rigor de la ley para castigar a quienes queman el monte intencionadamente.

Ningún motivo personal, económico, ni mucho menos político, puede servir de eximente de responsabilidad para los causantes de tales atentados contra la riqueza nacional», dice el editorial.

El periódico incluye también una información sobre la reciente elevación de penas para los pirómanos, que han pasado de ser de un máximo de seis años de reclusión (prisión menor), a un máximo de doce años (prisión mayor).

M.C.D.2022

APROVECHE LOS PRECIOS DE HOY

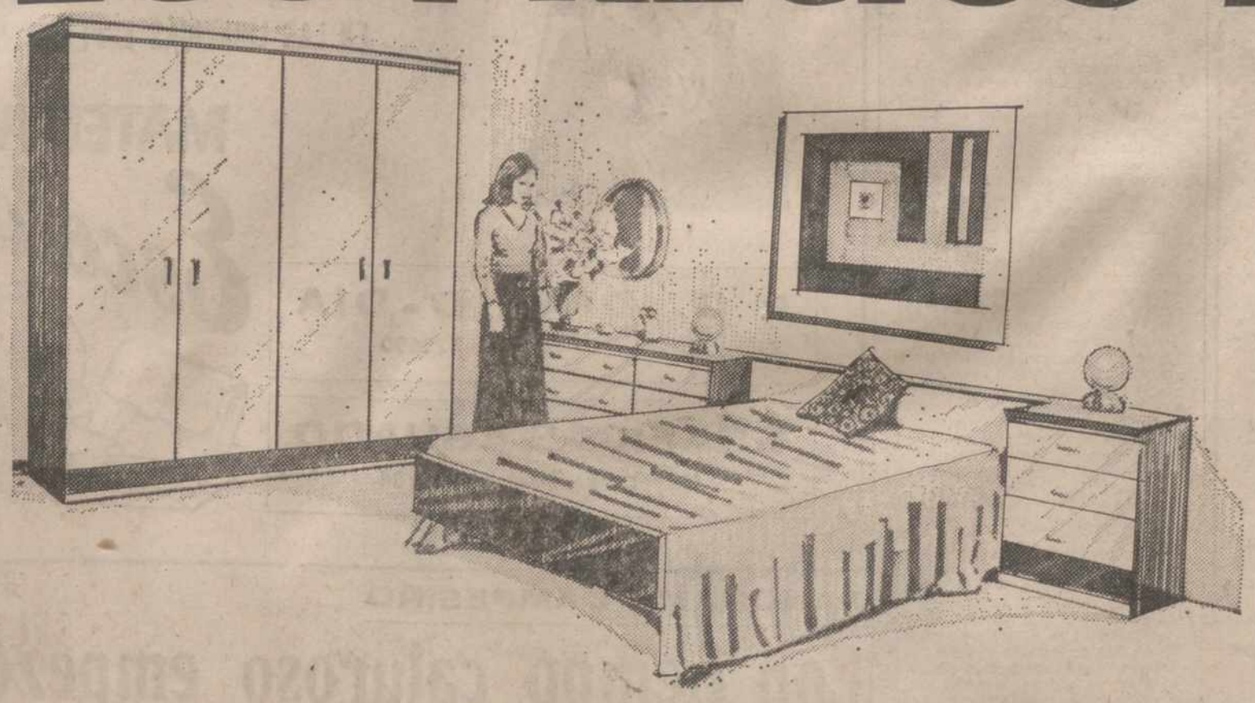

DORMITORIO modelo MARVIK

Diseño muy moderno, madera de gran calidad, con acabados en lacado bicolor. Incluye armario 4 puertas, tocador con marco y luna, 2 mesitas, cama y somier.

Precio normal: 33.500 AHORA: **24.500**

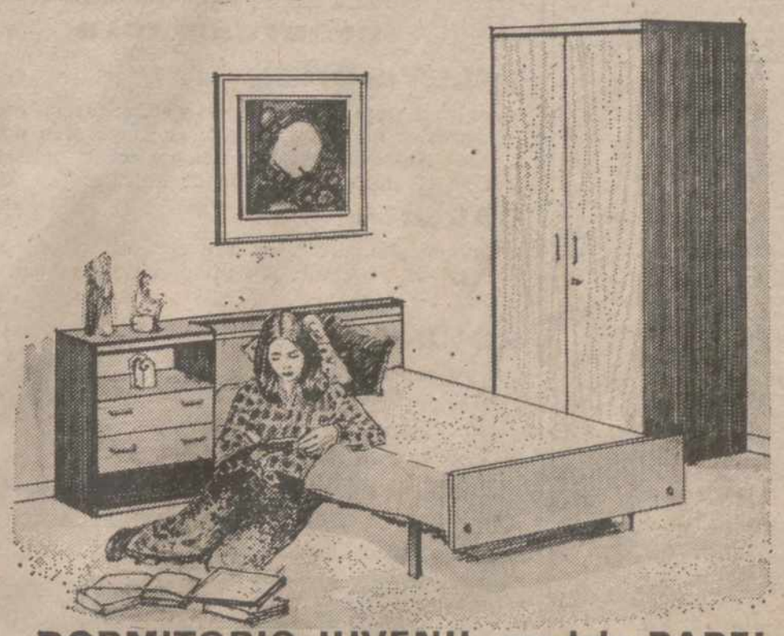

DORMITORIO JUVENIL, modelo RABEL

Compuesto de armario 2 puertas, cama de 90 cm. y mesita.

Precio normal: 22.500 AHORA **17.400**

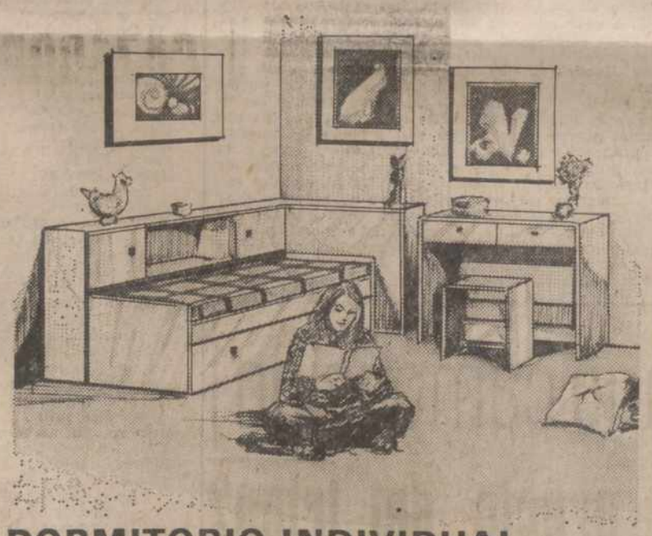

DORMITORIO INDIVIDUAL
modelo **BERNA**

Moderno conjunto realizado en pino de Oregón, posibilidad de realizarse en bicolor; marrón y pino. Utilizable como sofá.

Precio normal 21.700 AHORA **15.500**

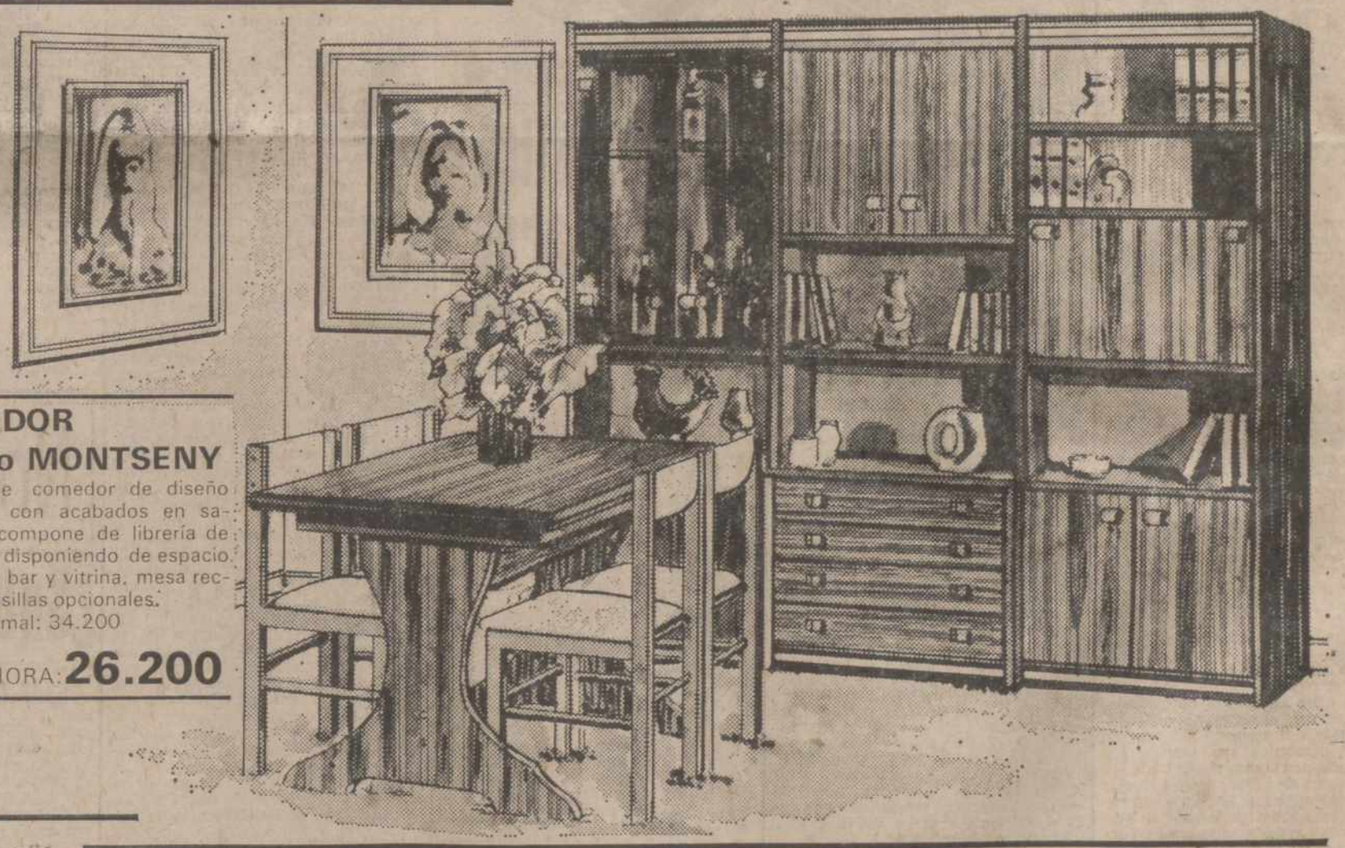

COMEDOR
modelo MONTSENY

Confortable comedor de diseño funcional, con acabados en sapely. Se compone de librería de 210 cm., disponiendo de espacio para T.V., bar y vitrina, mesa rectangular y sillas opcionales.

Precio normal: 34.200

AHORA: **26.200**

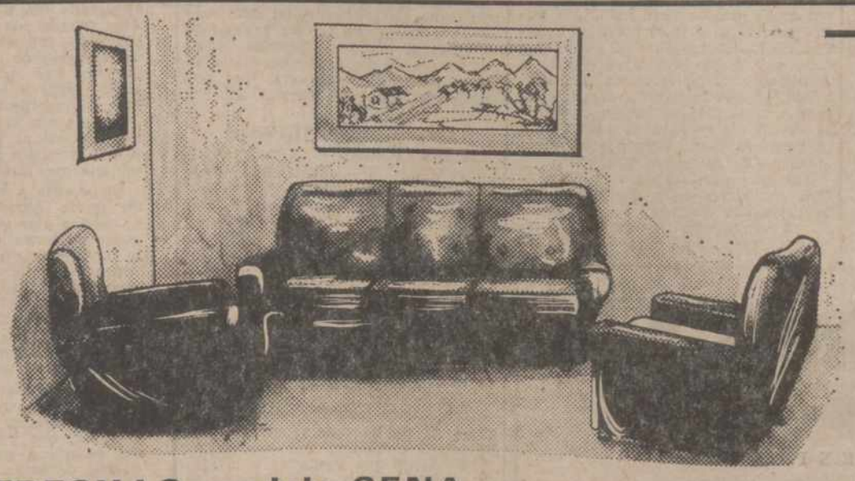

TRESILLO modelo SENA

Tapizado en skay, con cojines reversibles acrílicos, sofá 3 plazas y 2 sillones.

Precio normal: 19.900 AHORA: **13.900**

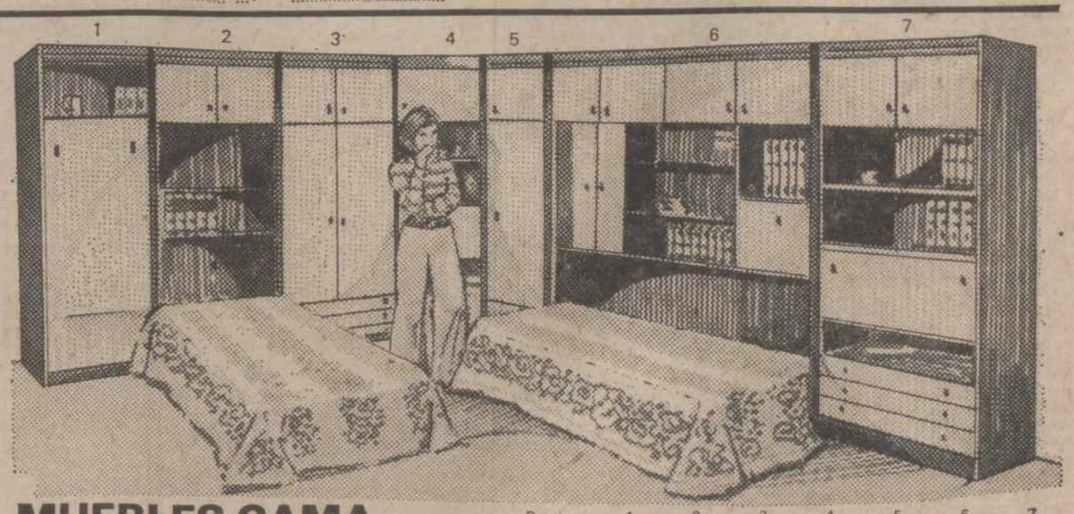

MUEBLES CAMA
modelo ATLANTA

Módulos para hacer todas las combinaciones.

	1	2	3	4	5	6	7
Precio normal	15.850	15.850	14.625	10.900	10.475	26.750	15.500
AHORA SOLO	**12.665**	**12.665**	**11.675**	**8.705**	**8.375**	**21.135**	**12.335**

COMPRE O NO COMPRE...VISITE Avda. Valladolid, 23 - PALENCIA

MUEBLES LA FABRICA «EL DOGO» CALIDAD Y GARANTIA

c. 2 de Mayo, 8 - VALLADOLID

y una gran cadena de establecimientos EN TODA ESPAÑA

TRASLADO Y MONTAJE GRATIS FACILIDADES DE PAGO

M.C.D.2022

EL GRANIZO

EL PROCESO DE SU FORMACION

Este fenómeno atmosférico, frecuente en algunas regiones y muy escaso en otras, no es aún bien conocido por los especialistas, que se ven apurados cuando tratan de explicar la formación de granizos de gran tamaño.

El granizo se forma únicamente en los cumulonimbos muy desarrollados, dotados de movimientos ascendentes muy violentos.

Las pequeñas gotas de agua que forman la nube son arrastradas en los movimientos ascendentes. A medida que aumenta la altura, disminuye la temperatura del aire ascendente. Cuando la altura es de unos 3.000 metros sobre el nivel del suelo, la temperatura ha descendido a cero grados centígrados, pero las gotas de agua continúan en estado líquido. Este fenómeno recibe el nombre de sobrefusión.

Las gotas de agua sobrefundidas continúan su ascensión, arrastradas por los movimientos de aire. A la temperatura de 15 grados bajo cero aparecen ya cristales de hielo, y su número aumenta a medida que la temperatura desciende, pero es preciso esperar hasta los 40 grados bajo cero para que todas las gotitas se hayan convertido en cristales de hielo. Este proceso ocurre a una altura de unos 10.000 metros.

La formación de los cristales de hielo se debe a la intervención de unas partículas que flotan en el aire, y que se llaman *núcleos de hielo o de congestión*.

Cuando aparece un cristal de hielo, las gotas sobrefundidas que hay a su alrededor se evaporan, y el vapor de agua se deposita en forma sólida sobre el cristal de hielo. Este proceso, por el cual el vapor de agua se transforma directamente en estado sólido, sin pasar por el estado líquido, recibe el nombre de *sublimación*.

Por este proceso, los cristales de hielo aumentan de tamaño y se transforman en copos de nieve.

Las pequeñas gotas de agua y los cristales de hielo son arrastrados por las corrientes ascendentes de aire. Los cristales de mayor tamaño son sobrepasados por las pequeñas gotas de agua, y esta diferencia de velocidad provoca numerosos choques entre las gotas y los cristales.

Cuando las gotas sobrefundidas son poco numerosas se congelan al chocar contra el cristal o copo, formando un granizo de hielo opaco, ligero y blando, que se denomina *nieve rodada*.

Pero cuando las gotas sobrefundidas son muy numerosas se forma otro tipo de granizo. Sabemos que al pasar el agua del estado líquido al estado sólido se desprende calor. El calor desprendido es proporcional a la cantidad de agua que pasa de uno a otro estado, de forma que cuando las gotas sobrefundidas son muy numerosas y las corrientes de aire muy violentas, el ritmo de captación de gotas por el cristal es muy rápido y se desprende suficiente cantidad de calor como para recalentar la superficie del bloque formado hasta la temperatura de cero grados. Se forma entonces una masa de hielo rodeada de agua, que se congelará progresivamente en forma de hielo transparente.

Así, pues, en una nube donde existe gran cantidad de gotas de agua en estado de sobrefusión, los granizos formados están recubiertos de una capa de hielo transparente, pesado y duro.

Los granizos así formados son arrastrados por las fuertes corrientes de aire y el proceso se repite. Nuevas gotas de agua se añaden al granizo, que aumentan su grosor en capas concéntricas, hasta que su tamaño es suficientemente grande para impedir que sea arrastrado por las corrientes de aire, y cae al suelo.

En ocasiones, unos granizos se unen a otros y dan lugar a la formación de bloques de hielo de gran tamaño y forma irregular.

De lo expuesto anteriormente se deduce que la formación de uno u otro tipo de granizo depende de la proporción relativa de cristales y de gotas de agua en estado de sobrefusión. A su vez, el número de cristales depende del número de núcleos de hielo presentes en la nube: si los núcleos son muy numerosos, se forman copos de nieve; si son menos numerosos, subsiste bastante cantidad de gotas sobrefundidas y se forma la nieve rodada, que puede fundirse antes de caer al suelo, dando lugar a una lluvia de gotas más o menos gruesas; si los núcleos son escasos, subsiste gran cantidad de gotas sobrefundidas que forman granizos de hielo duro.

LUCHA CONTRA EL GRANIZO

El número de núcleos de hielo presentes en el aire varía enormemente de un día a otro. Cuando los núcleos son muy escasos existe un gran riesgo de que se produzca granizada. Se puede paliar esta deficiencia emitiendo núcleos artificiales que son tanto o más eficaces que los núcleos naturales.

Para fabricar núcleos artificiales se emplea yoduro de plata. Con un miligramo de esta sustancia se obtiene varias decenas de millares de núcleos de congelación, que provocan la aparición de cristales de hielo en toda la zona de nube donde la temperatura sea inferior a los cuatro grados bajo cero.

La siembra de núcleos de congelación puede hacerse a nivel del suelo o a una altura superior a los 2.000 metros. En el primer caso se emplean unos quemadores o generadores especiales y en el segundo, cohetes o aviones.

Existen diversos modelos de quemadores u hornillos. Un modelo, muy simple, consta de dos cilindros de chapa, uno de ellos metido dentro del otro. El cilindro interior se llena de carbón de coque impregnado de yoduro de plata, y entre ambos cilindros se pone carbón vegetal.

Para poner en funcionamiento el hornillo se prende fuego al carbón vegetal, por la parte inferior del quemador. Al arder el carbón vegetal pone al rojo el cilindro interior, lo que permite una combustión lenta, sin llama, del carbón de coque impregnado de yoduro de plata.

Al quemarse el carbón se volatiza el yoduro de plata. El vapor del yoduro de plata se mezcla con el humo del carbón y se sublima en partículas pequeñísimas, que son arrastradas hacia lo alto con los movimientos ascendentes del aire, provocando la aparición de los cristales de hielo.

Estos primitivos hornillos, de muy bajo coste, van siendo sustituidos por otros modelos de generadores más complicados que ofrecen una mayor seguridad de que las partículas de yoduro de plata emitidas alcancen a las nubes de tormenta en estado activo y, por tanto, se conviertan en núcleos de congelación.

Los generadores contienen una disolución de yoduro de plata en acetona ,que se volatiliza mediante la combustión de gas butano o propano a una temperatura de unos 1.000 grados centígrados. Algunos modelos disponen de un ventilador que lanza el humo en vertical, con el fin de obtener una mayor penetración en altura.

Los hornillos y generadores han de empezar a funcionar unas seis horas antes de que se forme la tormenta, para que los movimientos ascendentes arrastren a los humos y los eleven a una altura donde la temperatura sea inferior a los cuatro grados bajo cero. A estas temperaturas, las partículas de yoduro de plata actúan de núcleos de congelación y forman granizos que, por lo general funden antes de llegar al suelo.

Las sales de yoduro de plata se desactivan por efecto de la luz solar, especialmente por los rayos ultravioleta que alteran este producto y le hacen ineficaz para el fin que se pretende conseguir.

La siembra de núcleos desde el suelo, mediante hornillos o generadores, tiene el inconveniente de la inseguridad en la trayectoria de los humos, lo que ocasiona que muchos núcleos no alcanzan a las nubes de tormenta y otros se desactivan antes de llegar. Para superar estas dificultades se pensó hacer la siembra en un nivel superior a los 2.000 metros, mediante cohetes especiales o aviones provistos de generadores.

Los cohetes empleados llevan una ampolla de vidrio con el producto destinado a formar los núcleos, y una carga explosiva adicional que rompe la ampolla de vidrio cuando el cohete alcanza la altura requerida.

El empleo de cohetes es más eficaz —aunque seguramente más costoso— que el de los generadores, ya que se logra una mayor concentración de núcleos en la zona de las nubes y se evita que el yoduro de plata pierda su actividad por efectos de los rayos ultravioletas.

RESULTADOS OBTENIDOS

El sistema de quemadores es el procedimiento más empleado en nuestro país. En algunas comarcas de Aragón y Levante se han formado extensas redes que comprenden más de un centenar de hornillos emisores de núcleos que están en combinación con el Servicio Meteorológico y con las emisoras de radio locales.

Cuando existe riesgo de tormenta, la emisora alerta a los encargados de los hornillos, que inmediatamente los ponen en funcionamiento.

Los resultados obtenidos hasta la fecha en las comarcas donde han funcionado los hornillos parece que son alentadores. No han suprimido los pedriscos, pero las estadísticas demuestran que han disminuido los daños, bien sea porque haya disminuido el número de granizadas o porque el granizo caído es más pequeño y menos duro.

Es bastante significativo el hecho de que algún pedrisco ha coincidido, precisamente, con algún día en que, por algún motivo, el sistema de defensa no ha funcionado o ha funcionado con irregularidad o a destiempo. Hay que tener en cuenta que los núcleos de congelación actúan antes de que se forme el granizo, y por tanto habrá que lanzarlos antes de que la tormenta se haya formado.

Parece evidente que los resultados obtenidos hasta ahora pueden mejorarse perfeccionando el sistema de la red defensiva (emplear quemadores más perfectos y ampliar el número de ellos, evitar las deficiencias en el manejo de los mismos, etc.).

Sin embargo, el problema de la lucha contra el granizo no está resuelto ni mucho menos. Algunos técnicos del sur de Francia, donde se han venido desarrollando estos métodos, opinan que no se puede afirmar de un modo categórico que las intervenciones llevadas a cabo hayan tenido un efecto positivo, y por consiguiente, no se pueden aconsejar estos u otros métodos de lucha sin tener previamente una garantía de éxito.

Esta conclusión, sin duda descorazonadora, no coincide con la opinión de los agricultores, que creen firmemente en la eficacia de tales intervenciones. Continúan los estudios para estimar, lo más aproximadamente posible, los efectos de lucha antigranizo, y una vez que se obtengan los resultados, y con mayor fundamento científico, se podrá aconsejar tal o cual método de lucha como verdaderamente efectivos.

FUENTES YAGUE

¡INTERESANTE! - DEL 15 OCTUBRE AL 31 DICIEMBRE

OPORTUNIDADES

TELEVISORES

todas las marcas blanco y negro y color; precios especiales en aparatos nuevos y verdaderas gangas con doble garantía en usados, contando siempre con el más eficiente servicio técnico e instalación de antenas.

CALOR

el más amplio surtido en aire caliente, etc., a petróleo, electricidad y butano. Sin compromiso pida una demostración.

COCINAS

Vea y compruebe precios desde la económica hasta la última maravilla de encendido automático con programados.

¡FERNANGAR

Estrada, 33. — Teléfono 72 42 49. — PALENCIA

VENTA DIRECTA SIN INTERMEDIARIOS

SOLO ES URALITA

SI LLEVA GRABADA ESTA MARCA

URALITA AGENCIA OFICIAL DE VENTAS:

Avda. JOSE ANTONIO, 17 · tel. 720198 · PALENCIA

¿Se conseguirá domesticar la energía de los mares?

En Inglaterra quieren "cultivar" las olas

París (Crónica "PFI-FIEL", Servicios Especiales "Efe", en exclusiva para nuestro periódico).—Desde hace mucho tiempo, científicos y técnicos sueñan con utilizar el mar como fuente productora de energía eléctrica. Hay sin duda en los movimientos ondulatorios de los océanos y en la fuerza de las olas una reserva de energía utilizable para mantener el bienestar de la Humanidad, amenazado por la escasez de petróleo y por su desigual distribución en el planeta.

En el plano experimental se han ensayado ya numerosos dispositivos. Los más serios consisten evidentemente en la creación de centrales fundadas en las mareas porque puede contarse con el flujo y reflujo del mar durante todo el año. Para asegurar el rendimiento económico de la empresa debe existir una fuerte diferencia entre los distintos niveles del agua, lo que se ha encontrado, por ejemplo, en la desembocadura del Rance, cerca de la ciudad francesa de Saint-Malo.

Existen planes para construir centrales aún mayores en la bahía que se extiende entre Saint-Malo y la península de Cotentin con unas presas que se extenderían hasta las islas Chausey. Pero tal realización modificaría profundamente la vida de las poblaciones ribereñas y debería abordarse con cautela. Además, hay pocas costas en el mundo que presenten posibilidades de instalación de centrales maremotrices como la del estuario del Rance. Se han hecho estudios experimentales en Kislogubekaya (Unión Soviética) y en Canadá.

ENERGIA TERMICA MARINA.—Otra posible fuente de energía eléctrica es la explotación de las diferencias de temperatura entre las aguas de superficie y las aguas profundas de los mares tropicales. El físico francés George Claude (1870-1960) fue el primero que intentó aprovechar frente a las costas de Africa la energía térmica de los océanos. Se han reanudado estos experimentos, en especial condensando el vapor a baja presión, pero no parece hasta ahora que la explotación sea rentable, ni fácilmente realizable.

Una instalación de pruebas se ha construido hace algunos años a lo largo de las costas de Argelia. Las olas se dirigen hacia una abertura en forma de AV. En el extremo del dispositivo, es decir, en el lugar más estrecho, se encuentra una presa seguida de un embalse. Como la cresta de las olas supera la altura de la presa, el agua se vierte constantemente en el embalse. Dado que el nivel de la presa es más elevado que el de la mar libre, puede transformarse, en el momento del reflujo del agua y con ayuda de una turbina, la caída de presión en energía eléctrica.

AUDAZ PERSPECTIVA. — Un investigador de la Universidad de Edimburgo, el Dr. Salter, ha presentado al Gobierno un proyecto de gran envergadura que debe recibir una primera aplicación en la costa de las Hébridas. Se trataría de construir rompeolas flotantes provistos de compuertas móviles que podrían extraer la energía de las olas y transformarla en electricidad. La innovación más importante del Dr. Salter es haber sabido poner a punto una técnica que domina los movimientos horizontales de las olas y no los ascendentes y descendentes. Estima que su eficacia es de un 90 por cien, contra el 15 por cien de otros sistemas.

Una batería de diez generadores instalados a lo largo de las costas podría producir 500 millones de vatios permanentes, con un coste de unos 25.000 millones de pesetas. Los científicos británicos del Consejo Nacional de Electricidad, que no se asustan ni ante la perspectiva más audaz, creen incluso posible "cultivar" las olas. Habría que absorber las olas en un ancho frente en pleno Océano Atlántico, donde su amplitud no está todavía marcada y darles la energía deseada para que rompan "correctamente" en las costas, donde sería posible "cosecharlas". Una posibilidad susceptible de cortar el aliento a cualquiera...

IBERDUERO, S. A.

DISTRITO DE PALENCIA

Corte de suministro de energía eléctrica

DIA 12 DOMINGO:

De 8,30 a 10,30 horas: Línea de alta tensión Puente Don Guarin, Becerril, Paredes de Nava, Abastas y centros de transformación intermedios.

De 10,00 a 10,30: horas: Sector en Palencia «Jesuitas» y centros de transformación particulares Misioneras de Santo Domingo y Queserías Franco Españolas.

De 11 a 13 horas: Línea de alta tensión E. T. D. Los Angeles, Torquemada, Baltanás, Quintana del Puente, Cordovilla, Valdecañas de Cerrato y centros de transformación intermedios.

Rogamos disculpas a los señores abonados por las molestias que se les puedan causar.

Los horarios son aproximados.

Liebres y Perdices

Compro pagando buenos precios

TORRES CALLEJA

Balmes, 20 y Cid, 16 PALENCIA

TEXTOS

Bachillerato B. U. P.

AMBOS INSTITUTOS

ESTAN A LA VENTA

EN LAS LIBRERIAS ESPECIALIZADAS

MATERIAL Escolar

I. G. DIARIO-DIA

Mayor, 99 - Teléfono 722690

GRAFICAS AGUADO

Mayor, 98 - Teléfono 722784

PANORAMA CAMPESINO

Con tiempo caluroso empezó la vendimia en tierras centrales

Jornal de 500 pesetas, más comida, a los vendimiadores

A finales del mes de julio informábamos a nuestros lectores acerca de la evolución de la cosecha de agrios, indicando que oscilaría en torno a 2.750.000 toneladas, frente a 2.618.250 de la de 1974-75. El pasado día 4, «ABC» de Madrid, utilizando datos facilitados por el Sindicato Nacional de Frutos y Productos Hortícolas, decía que esa cosecha será aproximadamente de 2.792.850; es decir, 42.850 toneladas más que las que nosotros habíamos previsto. En conclusión: producción buena, y según parece, predominando la calidad y tamaño del fruto de características comerciales. Ahora, queda la incógnita de como se desarrollará ese comercio en Europa, y especialmente en lo tocante a los países del Mercado Común, tras la inconcebible postura adoptada por los mismos, y por los nórdicos, a propósito de la aplicación estricta de la Ley, en España, a los responsables de inauditos y alevosos crímenes de terrorismo. Sin embargo, a la hora de escribir estas impresiones se advierte cierto examen de conciencia de la postura a que acabamos de referirnos, quizás por la fulminante reacción del pueblo español clamando contra la inconcebible injerencia en cuestiones que son propias de nuestra soberanía. Quedamos, pues, a la espera, de que los horizontes de irreflexiva hostilidad, creados con un fondo negro de hipocresía, se despejen y no sean obstáculo a un desarrollo del comercio por canales de normalidad, que es lo que, a ellos y a nosotros, conviene. Tengamos en cuenta que la nueva campaña de exportación agrios, puede abrirse, de un mento a otro. No podemos, embargo, desconocer que los mentos son de expectación, y debemos estar atentos a las pr mas semanas.

Volviendo al tema de la ducción de cítricos en 1975-76, mos como se distribuyen 2.792.850 toneladas por region provincias:

Zona Levante-Murcia: Ta gona, 26.150 toneladas; Castel 590.500; Valencia, 1.305.000; cante, 271.400; y Murcia, 237 Total, 2.430.550.

Zona Andalucía: Córdo 27.500; Huelva, 19.500; y Sev 130.600. Total, 362.300.

La cosecha de las distintas riedades de cítricos, es mayor la de 1974-75 en 750 toneladas ra pomelo; en 19.300 para sa ma; en 23.500 para Clementi en 12.150 para navel; en 13.850 ra navelina; en 9.200 para ca nera castellana; en 19.100 p Valencia late; en 3.300 para vel late. La producción será nor que en 1974-75, en las va dades siguientes: 1.250 tonela menos, en mandarina como 2.750, en salustiana; 12.750, blancas comunes; 27.950, en s guinas; 900 en naranja amar

Por lo que se refiere a limo la producción que se espera es 105.360 toneladas más que en campaña precedente.

LA VENDIMIA: De la reg central, o mejor dicho, de la tad meridional de la región C tro, son las provincias de Bada y Cáceres las que llevan más a lantada la vendimia, confirm dose que tienen cosecha abund te de uva. Por lo que se refi a La Mancha, los cosecheros p ticulares empezaron a cortar cimos al terminar septiembre el pasado día 6 abrieron de nera general sus bodegas, las C perativas, indicándose que el do Beaumé de los primeros molques que entraron en los gares, venía a oscilar entre 11 11,5, y con esperanzas de que jore más aún la graduación de uva merced al fuerte soleami to que persistía a mediados de semana que ahora termina.

En cuanto a precio de la u de fuente competente manch ga se nos dice que es posible oscile en torno a seis pesetas lo, pero hay que esperar a d sucesivos para determinar con seguridad el indice de cotizaci También se adelanta como jor medio al vendimiador, la canti de 500 pesetas, más la comida, excepto el pan que corre de cu ta del trabajador.

Poco movimiento en el merca del vino, como resulta natural estos momentos, pues interesa elaborar, que comprar y vend En cuanto a precios del blan común de mesa, está situado 58-59 pesetas por grado y hec litro. Y otra cosa de real im portancia: Contra lo que se lle a temer, no habrá en el camp manchego problemas sobre alm cenamiento de la nueva cosech a lo que ha contribuido, de man ra decisiva, la compra de vari millones de hectólitros por el Se vicio Nacional de Productos Ag rios (SENPA), organismo que, como decíamos hace 15 días, ha r forzado con esa operación la sim patía con que cuenta en los me dios agrícolas.

¡Ah! Y que no llueva por ah ra. Es lo que piden los que ha empezado o están metidos de lle no en la vendimia. Por el contr rio, en el aspecto cerealista, mismo que en el ganadero, pide que llueva, que llueva bien, y s tardanza.

Eliseo DE PABLO

Noticiario campesino

¿Sube el precio del trigo?

Salamanca. (Cifra).—El precio del trigo va a subir, mientras que el de la cebada permanecerá igual al actual de cara a la próxima campaña, según informa hoy en la página dedicada al campo el diario "La Gaceta Regional", recogiendo informaciones procedentes de fuentes dignas de todo crédito.

El nuevo precio del trigo podría ser de 13 pesetas para los trigos duros y de 10,30 ó 10,50 para los blandos. Se indica igualmente que la subida del precio del trigo pretende el incremento de la superficie sembrada, ya que la pasada campaña la cebada redujo la extensión dedicada al cereal rey y ésta es también la razón de la que el cereal pienso permanezca en su actual precio.

También se indica en el informe que, aunque a estas alturas la Administración debería haber marcado ya los nuevos precios de los cereales ante el comienzo de las siembras, sin embargo no se ha procedido a ello para evitar que precios que ahora pudieran parecer rentables se deterioraran meses más adelante. Por ello, se espera que los nuevos precios de cereales se fijen en la primavera.

REPRODUCCION ORDENADA EN BURGOS, SORIA Y PALENCIA

Madrid. (Cifra). — Se aprueba el programa de reproducción ordenada de ganado bovino en las provincias de Burgos, Soria y Palencia, según resolución de la Dirección General de la producción Agraria, que hoy publica el "Boletín Oficial del Estado".

LAS SETAS VENENOSAS

Madrid. (Cifra). — "Creemos que los médicos rurales, que conocen sobradamente los peligros y que, nos consta, insisten en señalarlos, deben tener el apoyo para montar, en las zonas más aptas para las setas y más tradicionalmente aficionadas a utilizarlas como alimento, campañas de divulgación", dice un comentario de "Tribuna Médica" que, bajo el título "Setas y muerte", se refiere a los problemas causados por la ingestión de setas venenosas.

"El otoño —dice el citado semanario— nos ha empezado a traer la trágica noticia de los muertos y los enfermos por ingestión de setas tóxicas. Es un proceso repetido, intolerable y gratuito, que necesariamente tiene que inquietar a la clase médica y muy especialmente, a los médicos rurales. Por razones de educación —razones negativas, se entiende— una buena parte de nuestra población se niega siempre a aceptar los consejos y las advertencias de los que realmente tienen autoridad personal y profesional".

Dice más adelante "Tribuna Médica": "Con las setas ocurre eso y ya no tiene la menor gracia la reunión de amigos que se lanza a la búsqueda, entre risas. Ni un solo muerto por ese motivo puede ser aceptado sin vergüenza y sin dolor".

"Carteles, charlas y advertencias privadas —concluye el comentario—, dentro de un plan de acción de alcance amplio, son elementos esenciales para la erradicación de un peligro tan estúpido como doloroso, porque la confianza se paga con una muerte espantosa y casi siempre súbita".

Garteiz Hermanos y CIA.

NECESITA

MECANICOS

SE EXIGE:

—Servicio militar cumplido.
—Dominio y experiencia en maquinaria agrícola.
—Seriedad y dedicación plena.
—Carnet de conducir.

SE OFRECE:

—Formación a cargo de la Empresa.
—Retribución fija según aptitudes y conocimientos.
—Reserva absoluta para colocados.

Interesados escriban a mano indicando referencias y conocimientos.

Dirigirse al Apartado 141.—PALENCIA.

M.C.D.2022

CRECEMOS... Y SEGUIMOS CRECIENDO

EL BANCO INDUSTRIAL DE LEON, EL UNICO BANCO INDUSTRIAL EN PALENCIA

Palencia es ya una tierra de raíces y de chimeneas. Crecemos para hacer crecer esas chimeneas y esas raíces; para fomentar el ahorro que es el abono de los árboles y las plantas industriales; para asegurarles una vida mejor. Somos el Banco joven de una tierra vieja; agresivo por su juventud, maduro por su experiencia. Tenemos soluciones para todos sus problemas. Consúltenos. Avala nuestra palabra una tradición de seriedad; la de una tierra trabajadora, honesta y fiel. Y nuestra vocación es la industria. Somos un amigo especializado, **el único Banco Industrial en Palencia.**

BANCO INDUSTRIAL DE LEON

CASA CENTRAL: LEON

• BARCELONA • BILBAO • BURGOS • CASTELLON DE LA PLANA • LOGROÑO • MADRID • MURCIA • OVIEDO • PALENCIA • SALAMANCA • VALENCIA • VALLADOLID • ZAMORA • ZARAGOZA

EN PALENCIA:
Plaza San Lázaro, 6
Tel. 72 58 00

Autorizado por el B. de E. n.º 10.774

ALEXANDRA BASTEDO:

España es mi primer "PLATO"

Se encuentra nuevamente en España Alexandra Bastedo, la hermosa e inteligente actriz que se hizo popular entre nosotros y también en casi todo el mundo, con aquella inolvidable serie inglesa de televisión "Los Invencibles de Némesis". No es la primera vez que la estrella rueda en nuestro país, entre las películas que hizo aquí, destacaremos "El clan de los Nazarenos", "Odio mi cuerpo" y últimamente, "Tú Dios y mi infierno", junto a John Philp Law, dirigida por Rafael Romero Marchent.

ESPAÑA ES MI MEJOR "PLATO", DICE ELLA

Alexandra protagonizó bajo la dirección de Antonio Mercero, "Con una víbora en el bolsillo", tema de pasiones, intrigas y suspense, original de Carlos Blanco. Junto a ella se ha seleccionado un reparto de primerísimas figuras.

QUIEN ES LA ACTRIZ

Alexandra Bastedo, inglesa de nacimiento con pasaporte canadiense y de origen español por la línea paterna, tiene en la actualidad 27 años y comenzó su carrera artística a los 18. Su labor profesional no se ha limitado únicamente al cine y a la televisión, sino que la ha sabido alternar con el teatro, contándose entre sus más recientes y elogiados trabajos. La tragedia, "Don't just lie There", en el Garrick Theatre London; "One Man's Choice", poesía erótica estrenada en Hampatead Theatre Club y luego representada en el Royal Festival Hall y en la BBC y "The Provoked Wife", comedia clásica que representó en el Greenwich Theatre London.

De sus trabajos para la televisión inglesa, canadiense y norteamericana, destacaremos las series: "Code Name" y "Scobie Nan", ambas para la BBC y en el cielo "Testigo de ayer", para el que acaba de personificar a Lucrecia Borgia y al que debió consagrarse hasta poder hablar el inglés con acento italiano y reproducir y reflejar gestos, ademanes, reacciones y la proverbial sensibilidad de la mujer italiana.

De sus trabajos cinematográficos, Alexandra recuerda con cariño a John Huston, con el que trabajó en "Casino Royal", junto a David Niven y Peter Sellers.

EUROPA PRESS

ALEXANDRA BASTEDO

Tras la «increíble» aventura

Gran polémica en torno a Patricia Hearts

- **La familia quiere demostrar que está loca**
- **La «mayoría silenciosa» quiere saber toda la verdad y nada más que la verdad**

San Francisco. (Servicio Especial para PYRESA).

La batalla legal y médica de la familia Hearts para «recuperar» a Patty, la terrorista que fue detenida por el FBI hace poco, empezó el día 23 de septiembre en San Francisco el mismo día en que otra mujer relacionada con el Ejército de Liberación Simbionés intentaba asesinar a balazos al Presidente Gerald Ford.

Digo la batalla legal, porque mientras los periódicos de su padre, el millonario Randolph Hearts quieren presentar ante la opinión pública de este país una imagen muy diferente de Patricia, la chica buena y bien educada de la alta sociedad que fue víctima involuntaria de la maldad de unos terroristas sin escrúpulos, otros diarios de gran tirada se han enzarzado en una guerra periodística como la que pusiera de moda en el siglo pasado el fundador de la dinastía, para presentar a los lectores «toda la verdad» sobre las andanzas, aventuras y desventuras de una joven que aparentemente no tiene nada de honesta sinceridad.

A instancia de Randolph Hearts, el abogado de Patty, Terence Halliman, desea que el fiscal federal,

James Browning, le permita a Patty la libertad bajo fianza de un millón de dólares. Halliman quiere que Patty sea examinada por tres psiquiatras los cuales certificarán si la joven se encuentra incapacitada temporalmente para prestar declaración, y si su estado mental puede ser una auténtica eximente de los cargos que se han presentado contra ella.

El trastorno mental bajo el que intenta presentarse ante los jueces a Patty Hearts está apoyado también por un informe que la terrorista, con la ayuda de su abogado, ha redactado, y en el que cuenta «su vida» durante los 20 meses que pasó en compañía de los terroristas del SLA. Patty fue secuestrada en su apartamento de la Universidad de Berkeley, el 4 de febrero del año pasado en presencia del que entonces era su novio, Steven Weed, el cual fue también golpeado por los secuestradores. Patty ha declarado al periódico de su padre:

—Nadie puede decir que soy responsable de las acusaciones que pesan sobre mí. Durante todo este tiempo, he sido sometida a las más terribles vejaciones y tormentos tanto psíquicos como corporales. Me obligaron a vivir en un extraño mundo de fantasía en el que mi personalidad quedó completamente anulada. Continuamente me amenazaban con matarme y me obligaron a participar en el atraco de un banco. Debido a ciertas drogas que creo que pusieron en la comida, mi estado psíquico quedó destrozado completamente, y hubo momentos en que creí estaba al borde de la locura.

Ante las declaraciones de Patty, el juez comunicó a su abogado que la joven sería examinada por tres médicos diferentes a los que proponía la familia. Si estos tres expertos oficiales certifican que la muchacha está realmente perturbada, Randolph Hearts quizá tenga que pagar para obtener la libertad bajo fianza de su hija una cantidad inferior al millón de dólares que ahora le exigen.

Si se demuestra que las actividades políticas de Patty Hearts y los actos de violencia en que ella tomó parte le fueron impuestos por la fuerza, las autoridades judiciales pueden reducirle gran parte de las acusaciones que pesan sobre ella. Si se la declara culpable de más de veinte delitos estatales y federales, Patty puede ser condenada a cadena perpetua.

En cuanto a la vida privada de Patty, los periódicos de la costa occidental están publicando estos días extractos de un libro escrito por un tal Roger Rapoport, en colaboración con el ex novio de Patty Steven Weed, en el que se cuentan con toda clase de detalles las excéntricas aventuras amorosas de la joven.

Patty ha dicho que no desea ver en absoluto a Steven, de 28 años, al cual calificó de maniaco sexual, en una serie de declaraciones grabadas en cinta que se supone voluntariamente realizó la joven cuando se hallaba huyendo de los agentes del FBI y se escondía en ciudades diferentes en compañía de los miembros del Ejército de Liberación Simbionés.

Steven conoció a Patty cuando se convirtió en su profesor y vivían juntos hasta el día en que ella fue secuestrada en su apartamento en Berkeley. En una de esas cintas, Patty admitió estar enamorada de un terrorista del SLA llamado Cujo, muerto en Los Angeles por la policía en mayo del año pasado. Cujo era el alias de un tal Donald. De Freeze, del cual ha dicho Patty:

—Me amaba con ternura y respeto y me enseñó prácticamente todo lo que se pueda imaginar.

Tras la muerte de Donald de Freeze, parece ser que Patty, según se dice en el libro de Roger Rapoport, se enamoró de otro dirigente del SLA llamado William Wolfe.

Si e cierto lo que Steven Weed le contó al escritor del libro en cuestión, quizá se explique la decepción y la ira de una joven multimillonaria cuyo presente y futuro está en la mente de millones de norteamericanos. Steven dice que la vida amorosa de Patty Hearts dio comienzo cuando fue seducida a los 14 años. Cuando Paty tenía 15 años, se relata en el libro, ella ya empezó a tener relaciones amorosas promiscuas con un estudiante de casi su misma edad:

—Pero se cansó de él —escribe Rapoport— cuando el joven mostraba ciertos complejos de pecado. Patty era muy aficionada a leer y comentar con sus compañeros de colegio las nuevas técnicas amorosas que leía en libros y revistas especializadas.

Respecto a sus relaciones con Patty, Steven Weed afirma:

—Una semana después de que yo fuera a su casa como profesor particular para enseñarle geometría, Patty y yo empezamos a tener relaciones más que amorosas. Al principio quedé bastante sorprendido. Después ya no, porque ella actuaba como si fuera la cosa más natural del mundo.

El día 22 de septiembre, Steven Weed me dijo en su casa de Berkeley:

—Patty todavía me sigue interesando. Pero no quiero obligarla a que vuelva a mí. Esperaré una temporada para comprobar si todavía desea verme.—(PYRESA).

(Servicio Especial desde San Francisco, por

PETER HISCOCK

ALUMNOS DE FORMACION PROFESIONAL y MAESTRIA INDUSTRIAL

VUESTROS TEXTOS ESTAN A LA VENTA EN

I. G. DIARIO-DIA

Mayor, 99. Teléfono 722690

Y recuerde que en PAPELERIA, objetos de Escritorio, IMPRENTA, podemos ofrecer calidad y precios.

tv.€. PROGRAMAS PARA EL DIA 12

10,45: Carta de ajuste. «Cancionero musical de la colombina, siglo XV».—11,00: Apertura y presentación.—11,01: Santa Misa y Ofrenda. «Desde Zaragoza».—12,30: Sobre el terreno. «Gran Premio de Madrid de Tenis».—14,10: Crónica de siete días.—15,00: Noticias del domingo. —15,05: La casa de la pradera: «A cien millas de distancia».—16,00: Un personaje un cuento.—16,10: Los Robinsones suizos: «El náufrago». —16,30: Mundo acuático. «Episodio número 1».—17,00: Tiempo de magia.—17,30: Festival nacional de la jota. Desde la Plaza de la Catedral de Zaragoza.—18,15: El mundo de TV.—19,00: Una hoguera de dinero.—20,30: «España-Dinamarca».—22,20: Noticias del domingo. — 22,45: Estrenos TV. Hoy: Tenafly: «Huida hacia la muerte».—24,00: Despedida y cierre.

SEGUNDA CADENA

16,15: Carta de ajuste. «Exitos del 75». — 16,30: Presentación y avances.—16,31: Tenis. «Gran Premio de Madrid».—19,00: Disneylandia. «El indio y el Coati-Mundi».—20,00: Las calles de San Francisco.—21,00: Ahora, «María y Federico».—21,30: Noticias. Resumen informativo.—21,35: Página del domingo. — 22,15: Tele-Show: «Vendieron un millón» (IV).—23,00: Cultura 2. «Número 46».—23,30: Ultima imagen.

PROGRAMAS PARA EL DIA 13

13,45: Carta de ajuste. «Música de Ernesto Halffter y Enrique Granados».—14,00: Programa regional simultáneo.—14,30: Apertura y presentación.—14,31: Aquí, ahora. Programa informativo.—15,00: Telediario. Primera edición.—15,30: Revistero.—16,00: Novela (Capítulo VI de XX): «La Pródiga», de Pedro Antonio de Alarcón.—16,30: Despedida y cierre.—18,15: Carta de ajuste. «Homenaje a la seguidilla», Moreno Torroba.—18,30: Apertura y presentación.—18,31: Avance informativo. — 18,35: Un globo, dos globos, tres globos. Para los pequeños. Terry Tolms: «El abominable montañista». Mundo indómito: «Ruedas en Africa».—20,00: Revista de toros. — 20,30: Estudio estadio. Actualidad deportiva.—21,00: Telediario. Segunda edición.—21,30: Boris Godunov, de Alejandro S. Puschkin.—23,25: Ultimas noticias.—23,30: Reflexión. Espacio religioso.—23,35: Despedida y cierre.

SEGUNDA CADENA

19,30: Carta de ajuste. «Ciclo: Sonido Ray Coniff» (I).—20,00: Presentación y avances.—20,01: Horizontes humanos. «El regreso del hombre, la grandiosa máquina de precisión».—21,00: Cuatro tiempos. Revista del motor.—21,30: Noticias en el segundo programa. Información nacional e internacional.—22,00: Jazz vivo. «Ray Bryant».—22,30: Hawai 5-0: «El hombre de Pekín».—23,30: Ultima imagen.

"Aurora"

Compañía Anónima de Seguros — Domicilio social, BILBAO
INCENDIOS, VIDA, ACCIDENTES TRANSPORTES
Subdirector en PALENCIA, Carmelo Andrés García - Cuena
Conde de Vallellano, núm. 2-1.º, Telf. 724246. Apartado 130
Inspector: Nicolás Benito de Rodrigo
SUBDIRECCIONES Y AGENCIAS en todas las capitales

Recomendación a las automovilistas británicas:

LLEVAR SIEMPRE PISTOLA Y PERRO GUARDIAN

Este consejo, que data de 1909, es en 1975 más válido que nunca

LONDRES.—(Crónica DERI-FIEL. Servicios Especiales EFE, por Leopold BERGE, en exclusiva para nuestro periódico).

Las mujeres al volante tienen una vieja tradición en Gran Bretaña. El «Ladies Automóvil Club of Great Britain and Ireland» fue fundado a comienzos de siglo y en 1909 contaba ya 412 asociadas, aunque, según las malas lenguas, no todas esas honorables «ladies» sabían conducir.

Ya en aquel año de 1909, un folleto titulado «La mujer y el coche» daba consejos juiciosos a las conductoras. Uno de los más curiosos recomendaba no subir al auto sin un revólver o un perro y preferentemente con ambas cosas. Otra publicación más reciente indica que la mujer no debe conducir con demasiado dinero en el bolso ni con joyas o pieles. Insiste en lo del perro, precisando que no debe ser ningún chucho de lujo, pues los candidatos a agresores se dan cuenta rápidamente de ello y es como si no llevara ninguna protección.

Hay que observar a este respecto que hay tantos asaltos fallidos a conductoras como a conductores, aunque éstos parecen mejor dotados para defenderse. Este buen resultado se debe generalmente a un perro o a una pistola, arma de la que las británicas no vacilan en servirse. Unos sesenta agresores fueron heridos así en 1974 y dos de ellos resultaron muertos.

No hay ni que decir que los clubs automovilísticos, así como la policía, desaconsejan vivamente a las conductoras que acepten autoestopistas, sobre todo si van solas. Este consejo es hasta tal punto imperativo que las compañías de seguros se niegan sistemáticamente a indemnizar robos cometidos por autoestopistas de cualquier sexo que sean, porque una desconocida encontrada al borde de una carretera, por ingenua que parezca, puede ser tan peligrosa como un desconocido.

EN 20 HORAS
sabra tocar un organo
HAMMOND

MATRICULESE
YA EN
Gaher Shop
Pº Zorrilla, 44 VALLADOLID
Avdo. Valladolid, 3 PALENCIA

PASATIEMPOS FIN DE SEMANA

SERVICIOS DE PYRESA

CRUCIGRAMA BLANCO

(AL RESOLVERLO HAY QUE IR COLOCANDO LOS 25 CUADROS NEGROS QUE CONTIENE)

HORIZONTALES.—1: De metal o perteneciente a él. En plural, esclavo de los lacedemonios.—2: Acometiéralos, embistiéralos. Parte del peso que se rebaja por embalaje.—3: Cierto tipo de hongo comestible. Género de algas edogoniáceas.—4: Distrito de la provincia de Huari, en el Perú. Insustancial, insípida. Partícula inseparable privativa o negativa.—5: En plural, ser vivo que presenta la transición más sencilla entre vegetales y animales. Río de Asturias. Vocal.—6: Número romano. Dueña. Contracción. Maltratar, deslucir.—7: Vasija para tomar líquidos. Naturales de cierta región española.—8: Imágenes veneradas por los rusos cristianos de rito bizantino. Al reves, perro. Parte que nace del tronco de los vegetales.—9: Nota musical. Ave sindáctila que come abejas. Artículo determinado.—10: Atrevidos, audaces. Al reves, igual, semejante. Prefijo que significa medio o casi todo.—11: Labreios. Quitaron la vida.—12: Terminación verbal. Cubriérase de rocío. Altar.—13: Semejantes o parecidas a la seda. En plural, despejada de nubes o nieblas.

VERTICALES.—1: Dícese del esclavo libertado. Preposición inseparable que significa "fuera".—2: Moralista. Perseguiré con insistencia.—3: Golpe dado con cierta pieza del zapato. Voz de mando. Número romano.—4: En este lugar. Antiguamente, manantial.—5: Tartamudeara en las palabras que empiezan por "ele". En plural, peso usado en la antigua Grecia.—6: Acetona que se extrae de la raíz del lirio de Florencia. Aconseja.—7: Matrícula española. Lugar destinado a depósito de huesos. Consonante. Sacerdote consejero de Palafox en la defensa de Zaragoza.—8: Percibid un aroma. Cierto tipo de ganado. Consonante.—9: Dios escandinavo. Hijo de Apolo y Acacalis, hija del rey Minos.—10: Municipio de Lérida. Llenase, colmase.—11: Consonante. Hombre de buen semblante y airoso. Número romano. Río de Gerona y Barcelona.—12: Ave rapaz nocturna. En femenino, que tiene manchas lívidas alrededor de los ojos. Vocal.—13: Apócope de "tanto". Artificio de pesca. Existían.—14: Composición musical para una sola voz. Recuerda.—15: Río francés afluente del Ródano. Yacimientos de cloruro sódico.

CRUCIGRAMA

HORIZONTALES.—1: Mezclar un líquido con otro. Cierto estado africano.—2: Combina oxígeno con un metal. Figurado, resido, habito.—3: Obtuso, sin punta. Número romano. Al revés, nombre con que se designa a los españoles en América.—4: Perturbada. Río español. Constelación.—5: Voz que se usa repetida para arrullar a los niños. Famosa ciudad italiana. Contracción.—6: Que persigue con denuedo.—7: Nota musical. Nombre de la mayor de las islas Esporadas. Símbolo químico del bario.—8: Ansar. Al revés, licor. Extremo de la entena.—9: Vallado, cercado. Consonante. Estirpe, linaje.—10: Huye de la dificultad. Máquina para enfurtir paños.—11: En plural, tela fuerte para toldos. Cubil del oso.

VERTICALES.—1: Cesar de vivir. Mueble a modo de colgadura sobre el sitial.—2: Segundo libro del Pentateuco. Ojo simple de los insectos.—3: Composición poética. Consonante. Pez marino de carne muy apreciada.—4: Al revés, composición lírica. Extensión de agua. Composición poética de género lírico.

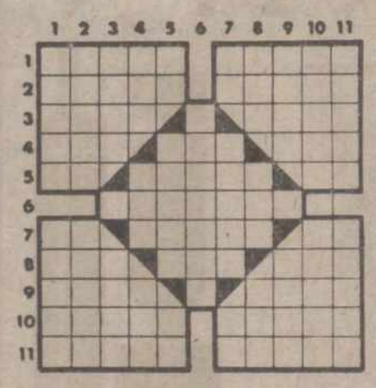

5: Deidad egipcia. Palo a medio quemar. Existe.—6: Mesita de un solo pie.—7: Siglas comerciales. Aparato para descubrir objetos alejados y no visibles. Repetido, necio.—8: Cierto número. Forma del pronombre. Igualdad de nivel.—9: Legendaria fundadora de Cartago. Consonante. Pruebe.—10: Apoya espalda con espalda. Tienda oriental.—11: Arbol cuyo fruto es la nuez. Mentira, embuste.

JEROGLIFICOS

1. ¿Cómo se llama esa señora?

AEIO
RA

2. ¿Han venido las chicas?

SOLUCIONES EN EL PROXIMO NUMERO

SOPA DE LETRAS

P	E	N	U	A	C	R	E	D	A
I	N	A	R	A	B	R	U	Z	I
C	A	M	I	N	E	T	E	R	S
A	B	U	L	L	E	U	F	I	T
S	E	R	V	I	Q	U	O	B	I
S	P	I	N	Z	E	S	R	E	L
O	C	L	A	M	U	N	T	R	E
A	L	L	O	R	O	S	U	A	N
N	E	O	C	L	E	S	N	O	D
V	E	R	F	A	G	O	Y	A	A

En el recuadro se encuentran los nombres de ocho pintores españoles. Se leen de arriba abajo, de abajo arriba, de derecha a izquierda, de izquierda a derecha y en diagonal, teniendo en cuenta que una misma letra puede formar parte de dos o más nombres.

M.C.D.2022